

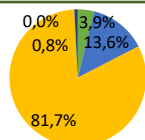

Dati Territoriali Ambito: 40

Superficie territoriale: 1.768.441.256 kmq



- Urbanizzato
- Agricolo
- Seminaturale
- Umido
- Acque

Beni art. 136	12,15%	Incidenza
		Medio Bassa
Parchi, Riserve e rete Natura 2000	52,09%	Incidenza
		Medio Alta
Avanzamento dell'urbanizzazione in aree dedicate a Parchi, Riserve e rete Natura 2000	- 0,09%	

I dati riportati in tabella fanno riferimento all'annualità del 2017

CARTA DI IDENTITÀ : Dati Statistici

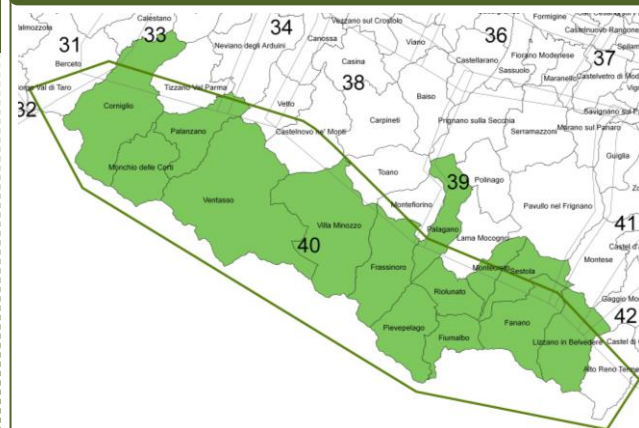

Demografia

14 COMUNI:

Corniglio; Fanano; Fiumalbo; Frassinoro; Lizzano in Belvedere; Monchio delle Corti; Montecreto; Palagano; Palanzano; Pievepelago; Riolunato; Sestola; Ventasso; Villa Minozzo.

POPOLAZIONE (2018)	28.590
DENSITÀ	21,9 ab/Kmq
VARIAZIONE % POPOLAZIONE (2013-2018)	-4,8%
POPOLAZIONE ESTERNA AI CENTRI ABITATI	34,5%

Economia

UNITÀ LOCALI (2017)	4.098
ADDETTI (2017)	8.106

INDICE SPECIALIZZAZIONE

Agricoltura	Industria	Costruzioni	Commercio	Terziario
2,4 ●	0,8 ●	1,9 ●	0,7 ●	0,9 ●

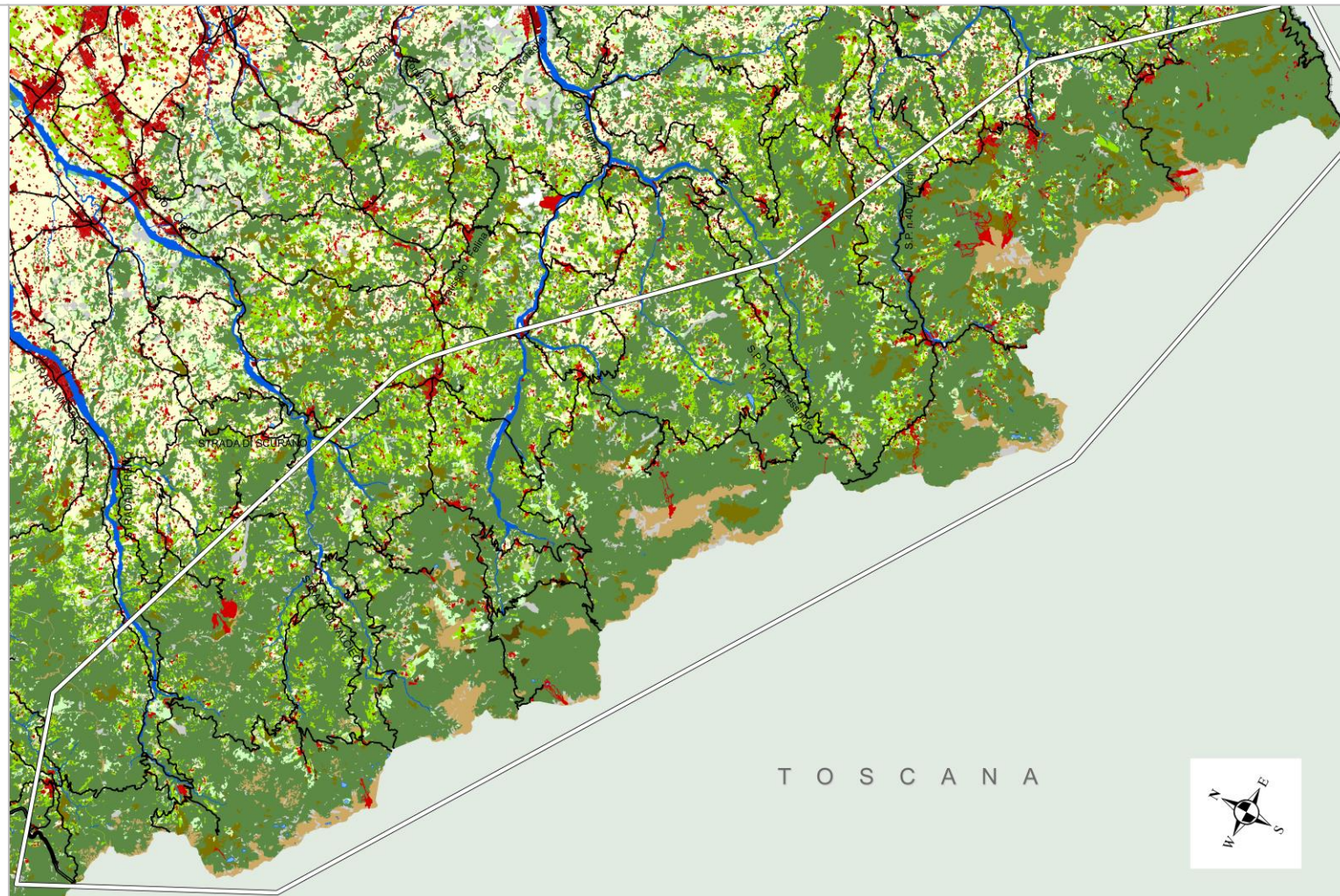

CARATTERI E DINAMICHE DELL'USO DEL SUOLO



Uso del suolo

L'ambito è caratterizzato da un uso prettamente **seminaturale e agricolo**. La percentuali di urbanizzato e zone d'acqua sono ampiamente **sotto la media regionale**.

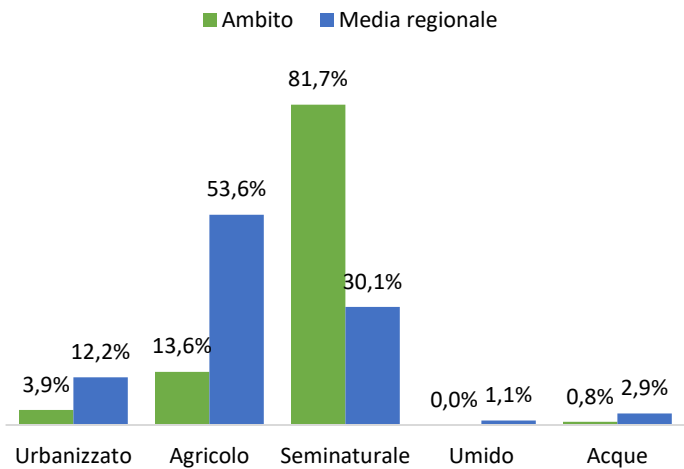

Evoluzione uso del suolo

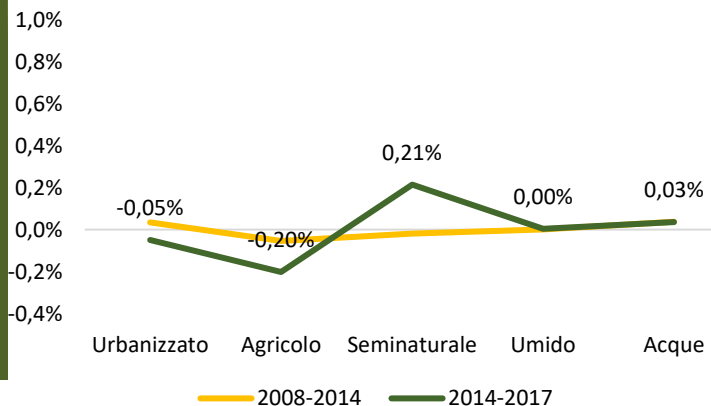

Rispetto ai dati del 2017, si è registrato una **diminuzione** di aree urbanizzate e agricole in favore delle zone seminaturali, umide e zone d'acqua.

Variazione Relativa dell'Uso del Suolo

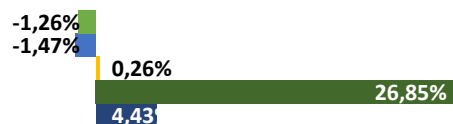

Urbanizzato Agricolo Seminaturale Umido Acque

Riduzione del territorio agricolo

I territori agricoli sono in progressiva trasformazione verso le **aree seminaturali** (> nel 2014-2017) e **aree urbanizzate** (> nel 2014-2017), in misura minore verso zone umide e zone d'acqua. La riduzione del territorio agricolo vede una sensibile accelerazione nel periodo 2014-2017.

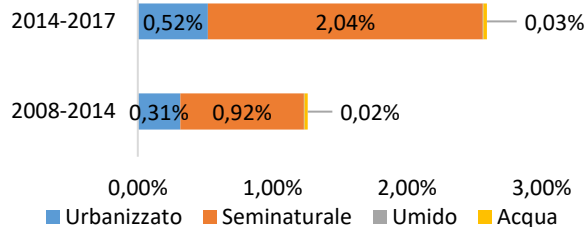

L'ambito ha un indice di impermeabilizzazione **basso**, **sotto la media regionale**. L'impermeabilizzazione nel periodo 2014-2017 risulta stabile.

Indice di Impermeabilizzazione

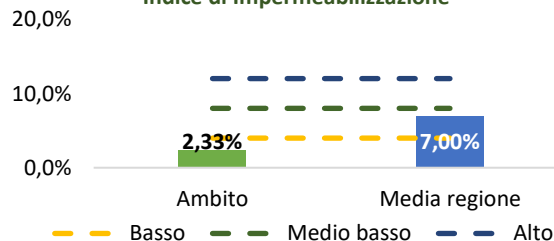

ALTI CRINALI PARMENSE REGGIANO MODENESE AMBITO 40

MATRICE DI PAESAGGIOL. L'ambito è caratterizzato da una **stabilità alta**. Nel periodo 2008-2017 si segnalano **variazioni** di stabilità del sistema paesaggistico dovuto all'aumento delle aree a seminaturale.



Paesaggio agricolo - Le aree agricole sono costituite in massima parte da **prati stabili**. Sono presenti aree dedicate a seminativo e zone agricole eterogenee.

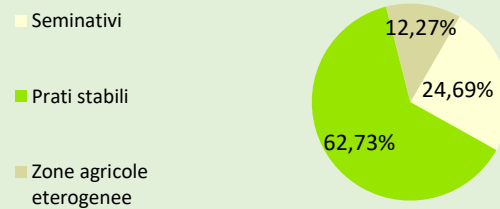

Paesaggio boschivo - L'ambito è caratterizzato da boschi di latifoglie. Da segnalare anche la presenza di cespuglieti, arbusteti e aree a vegetazione arborea-arbustiva in evoluzione, rocce nude e falesie e praterie di alta quota.



CARATTERI E DINAMICHE
INDICATORI DI PAESAGGIO



Indice di eterogeneità e di equiripartizione

L'ambito mostra un livello **basso di diversità** del sistema paesaggistico con un **trend decrescente** negli ultimi anni. Questo denota un **leggero decremento della capacità di conservazione** degli elementi paesaggistici. Dalla lettura dell'indice di equiripartizione invece emerge come l'ambito abbia un **paesaggio stabile** con indice compreso tra 30 e 60%.

Indice di connettività

Il valore della connettività paesaggistica è in **leggera crescita** negli anni attestandosi appena **sotto la media regionale**. Il trend conferma un **incremento della complessità e della connettività ecologica** tra i diversi habitat che caratterizzano l'ambito.

Biopotenzialità

Il grado di equilibrio naturale calcolato sulla biopotenzialità media si attesta su una livello **alto, sopra la media regionale**. Questo denota una **ottima capacità rigenerativa del paesaggio**.

Elementi Frammentanti

Da **urbanizzazione**: l'ambito è caratterizzato da **frammentazione bassa, sopra la media regionale**.

Da **infrastrutturazione**: in generale l'ambito denota un **medio livello di interferenza** per infrastrutturazione attestandosi **sotto la media regionale**. In aree non urbanizzate, la densità per infrastrutturazione è **bassa**, attestandosi **sotto la media regionale**.

In **aree rurali**: la frammentazione è causata principalmente dagli **insediamenti industriali e commerciali, aree estrattive e autodromi**.

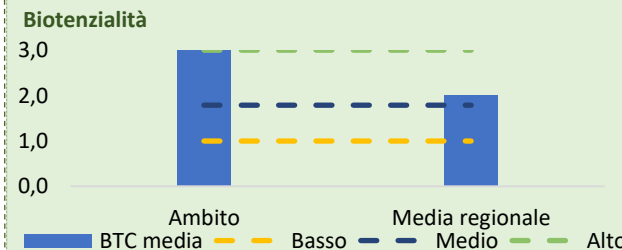
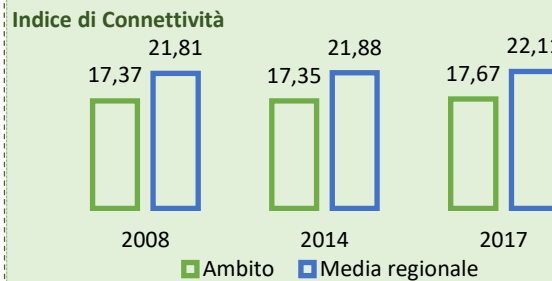
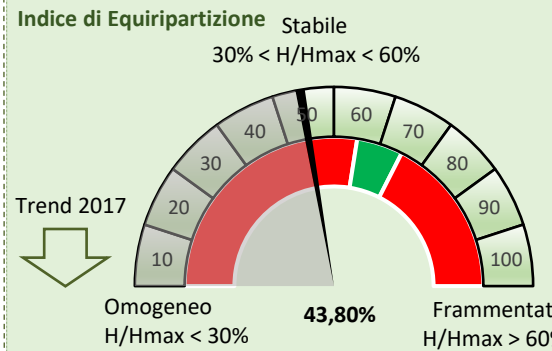
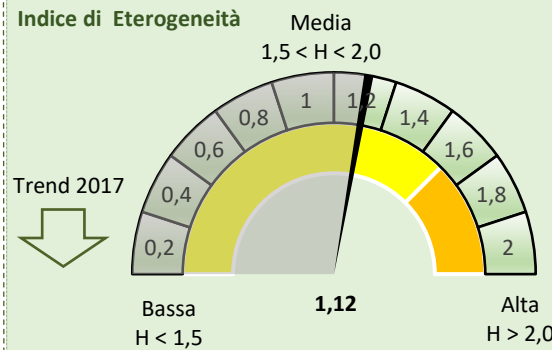

Elementi Frammentanti
Indice di Frammentazione per Urbanizzazione

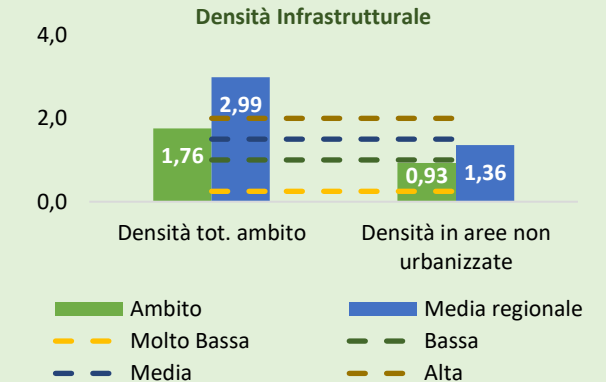
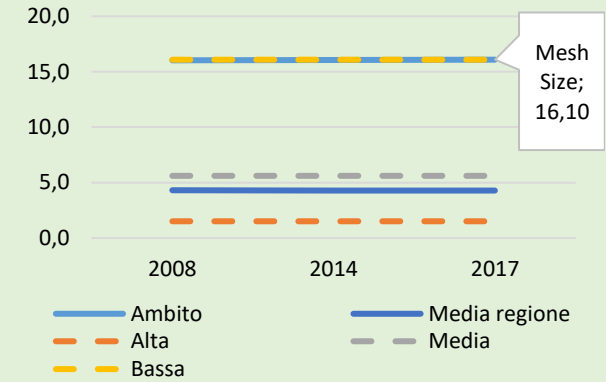

Incidenza elementi frammentanti in aree rurali (%)

