

identificativo bene:

57

# Zona del parco fiume Secchia

Scheda: PTCP di Reggio Emilia. Quadro Conoscitivo. Appendice A3 dell'Allegato 05 "Beni paesaggistici".....

**nota:** quando non diversamente specificato, anche le fotografie devono intendersi desunte dall'Appendice A3

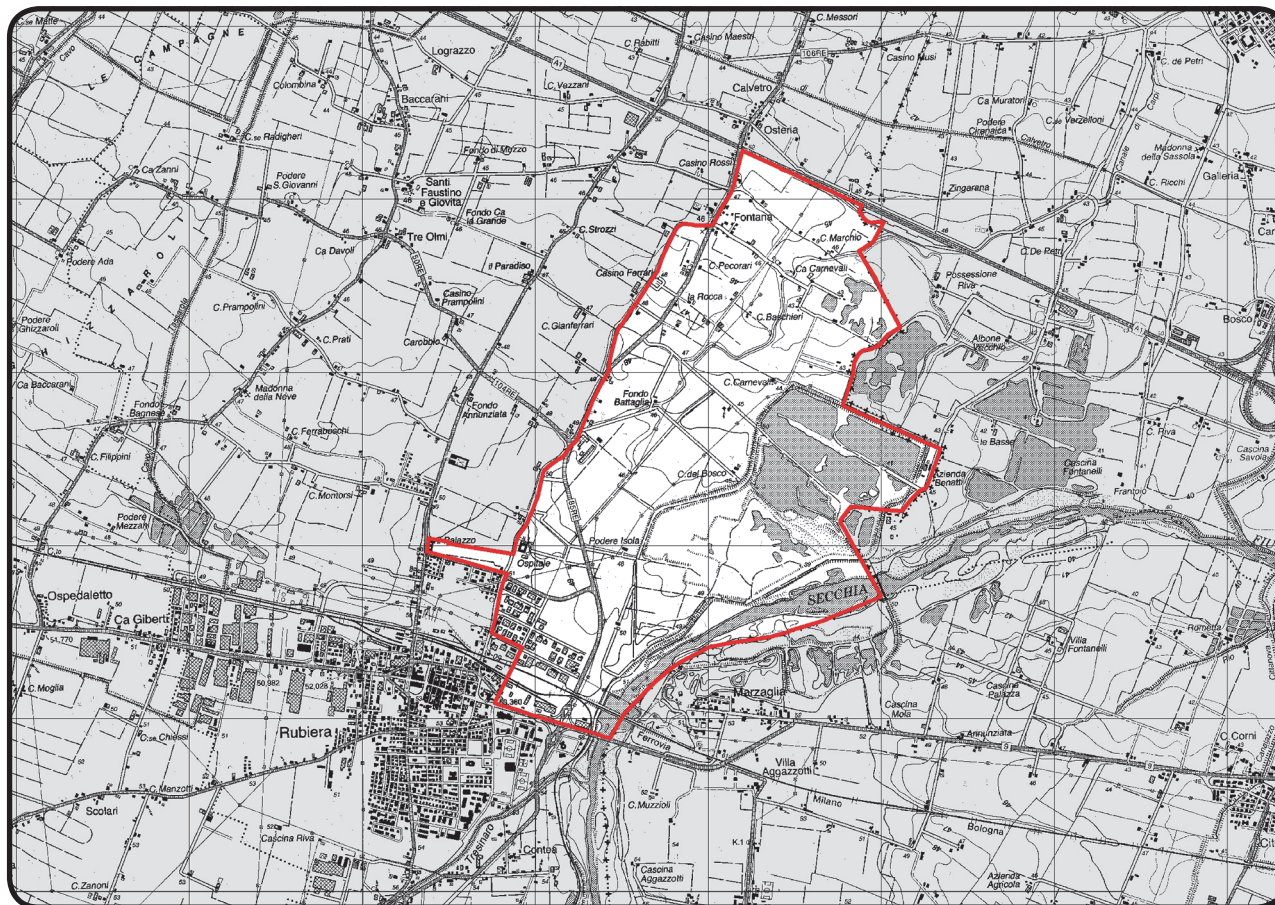
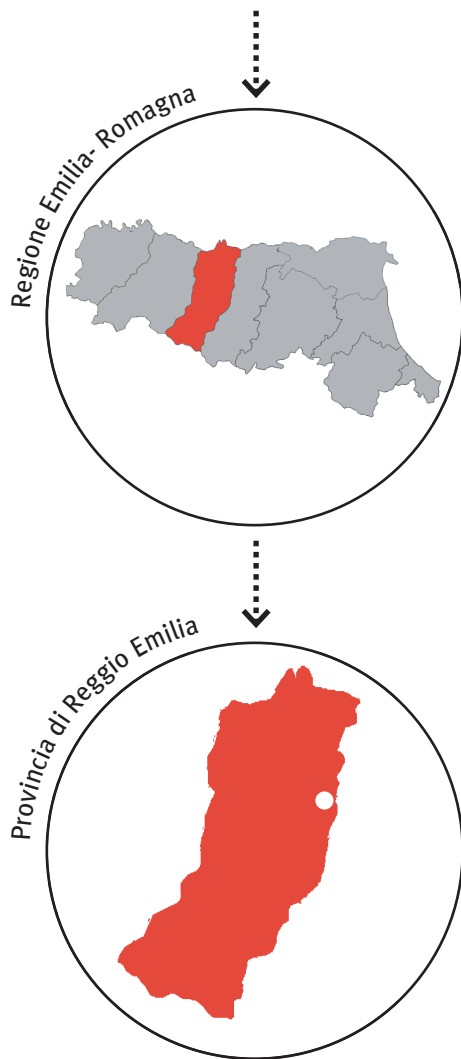

data chiusura scheda : 23 febbraio 2013.....

editing e impaginato : Saveria Teston, Marco Nascosi.....



**PROVVEDIMENTO: RUBRICA [E TITOLO CONCISO]**

Dichiarazione di notevole interesse pubblico della zona del parco del fiume Secchia sita nel comune di Rubiera [Zona del parco fiume Secchia]

**PROVVEDIMENTO: DATA ISTITUZIONE**

Decreto Ministeriale del 01 agosto 1985

**PUBBLICAZIONE**

Supplemento Gazzetta Ufficiale n. 271 del 18 novembre 1985

**MATRICE PAESAGGISTICA [valore/tipologia]**

storico	culturale	naturale	morfologico	estetico	
<input type="checkbox"/>	<input type="checkbox"/>	<input type="checkbox"/>	<input type="checkbox"/>	<input type="checkbox"/>	a.cosa immobile bellezza naturale
<input type="checkbox"/>	<input type="checkbox"/>	<input type="checkbox"/>	<input type="checkbox"/>	<input type="checkbox"/>	a.cosa immobile singolarità geologica
<input type="checkbox"/>	<input type="checkbox"/>	<input type="checkbox"/>	<input type="checkbox"/>	<input type="checkbox"/>	a.cosa immobile memoria storica
<input type="checkbox"/>	<input type="checkbox"/>	<input type="checkbox"/>	<input type="checkbox"/>	<input type="checkbox"/>	b.ville, giardini e parchi
<input checked="" type="checkbox"/>	<input type="checkbox"/>	<input checked="" type="checkbox"/>	<input checked="" type="checkbox"/>	<input checked="" type="checkbox"/>	c.complesso di cose immobili
<input checked="" type="checkbox"/>	<input type="checkbox"/>	<input checked="" type="checkbox"/>	<input checked="" type="checkbox"/>	<input checked="" type="checkbox"/>	d.bellezze panoramiche e punti di vista

**MOTIVAZIONE DELLA TUTELA [VALORI CONNOTATIVI]**

L'area ha notevole interesse per il significato e valore identitario che riveste nel territorio reggiano, in riferimento al valore naturalistico delle casse di espansione del Secchia, nella parte orientale dell'area, caratterizzate da specchi d'acqua con presenza di isolotti e penisole e dalla vegetazione arborea e arbustiva ricca delle specie tipiche locali. L'area è inoltre caratterizzata dal sistema storico-paesaggistico di corte Ospitale-palazzo Rainusso, due fra le più importanti strutture insediative storiche del territorio reggiano di media pianura.

\* *Sebbene la voce non sia presente nell'impostazione della scheda dell'Appendice A3 dell'Allegato 05 "Beni paesaggistici" del PTCP di Reggio Emilia, per omogeneizzare le informazioni riportate nella presente sezione, si è deciso di trascrivere, come nelle altre schede dell'Atlante, la motivazione contingente.*

**motivazione contingente\***

“per la mancata o ritardata realizzazione del parco rubierese (come primo nucleo di un più vasto intervento), continuerebbe senza altro ad accentuarsi il degrado ambientale, sia per la assenza di consistenti zone verdi e la degenerazione degli specchi d'acqua, sia per la mancata regolamentazione e controllo delle attività turistiche ed estrattive”.





## MATRICE DI INTEGRITÀ [grado integrità/valore]

permanenza	<input type="checkbox"/>	<input type="checkbox"/>	valore storico
	<input type="checkbox"/>	<input type="checkbox"/>	valore culturale
trasformazione	<input type="checkbox"/>	<input type="checkbox"/>	valore naturale
	<input type="checkbox"/>	<input type="checkbox"/>	valore morfologico
perdita	<input type="checkbox"/>	<input type="checkbox"/>	valore estetico
	<input type="checkbox"/>	<input type="checkbox"/>	

**nota:** in coerenza con l'impostazione delle schede dell'Appendice A3, nel testo generale della presente sezione si riporta il paragrafo "Fattori di rischio ed elementi di vulnerabilità del paesaggio", mentre nelle sotto-sezioni si trascrive il paragrafo "Caratterizzazione e valori".

## Fattori di rischio ed elementi di vulnerabilità

L'area è interessata dallo sviluppo di alcuni fenomeni, in parte diffusi, in parte localizzati, che tendono a diminuire la percezione dei valori riconosciuti e ad alterare la caratterizzazione paesaggistica. In particolare si evidenziano:

- due previsioni estrattive [...], una delle quali in fase di attuazione, con recupero ambientale finalizzato all'ampliamento delle casse di espansione del Secchia (finalità di sicurezza idraulica) e alla realizzazione di un campo di canottaggio;
- accentuata pressione insediativa, localizzata soprattutto nella parte settentrionale dell'area presso Fontana;
- presenza di area in trasformazione con previsione di nuovi insediamenti a destinazione turistica a nord della Corte Ospitale;
- presenza di recenti manufatti agricoli e di edificato residenziale privo di coerenze tipomorfologiche con le preesistenze storiche ed il contesto paesaggistico;
- abbandono delle coltivazioni e di edifici e manufatti non più funzionali alla conduzione agricola con conseguente degrado degli insediamenti;
- scomparsa delle colture e della zootecnia tradizionali con tendenza all'omogeneizzazione colturale.
- presenza di deposito di materiali inerti verso il margine occidentale dell'area;
- presenza di elettrodotti.

## VALORE MORFOLOGICO-NATURALE .

**LA MORFOLOGIA DELL'AREA.** Le casse di espansione, realizzate utilizzando vecchie cave, sono costituite da vasti specchi d'acqua permanenti con isolotti, penisole e vegetazione tipica degli ambienti umidi di pianura ricca di specie arbustive e arboree mesofite e igrofile. L'area ha acquisito rapidamente una notevole valenza naturalistica rappresentando un'isola entro un territorio caratterizzato da aree agricole, cave di sabbia e ghiaia, zone urbanizzate e grandi infrastrutture viarie. Il riconoscimento dello spiccato interesse naturalistico è confermato anche dalla presenza della Riserva Naturale regionale Casse di Espansione del Fiume Secchia, di un sito Rete Natura 2000 (SIC-ZPS IT4030011 Casse di Espansione del Secchia) e dell'Area di Riequilibrio Ecologico "Casse di Espansione del Secchia". Gli habitat di interesse comu-

nitario presenti sono tre: stagni temporanei mediterranei, fiumi con argini melmosi con vegetazione del *Chenopodium rubri* e *Bidention p.p.*, foreste a galleria di *Salix alba* e *Populus alba*. Tra le specie vegetali rare e/o minacciate sono segnalate *Crypsis schoenoides*, *Elymus obtusiflorus*, rarissima in Italia. Sono presenti almeno una ventina di specie aviarie di interesse comunitario, sei delle quali nidificanti (Tarabusino, Nitticora, Garzetta, Cavaliere d'Italia, Martin pescatore, Averla piccola). La maggior parte delle specie frequentano l'area durante il periodo migratorio, post-riproduttivo e di svernamento. Nell'area sono presenti, con diversa diffusione, varie specie di interesse comunitario: la Testuggine palustre e il Tritone crestato oltre a quattro specie ittiche (Lasca, Barbo, Cobite comune e Cheppia).



1 . Veduta casse d'espansione ed area interessata da attività estrattive.



2 . Casse d'espansione del Secchia, vista dall'argine nei pressi del Podere Isola.



3 . Casse d'espansione del Secchia, vista dall'argine nei pressi di Casa Carnevali.



4 . Casse d'espansione del Secchia, vista dall'argine nei pressi di Casa Carnevali.



## VALORE STORICO .

**CORTE OSPITALE, PALAZZO RAINUSSO E I NUCLEI STORICI** . Grande interesse paesaggistico riveste il sistema insediativo storico costituito da Corte Ospitale, pregevole complesso monumentale sorto per la sosta e il ristoro dei viandanti e dei pellegrini, e Palazzo Rainusso, ex convento del XVI secolo successivamente trasformato in residenza estiva. Nella parte settentrionale dell'area sono presenti solo elementi architettonici residuali del sistema insediativo storico attestati a lato dei percorsi storici ancora presenti, si tratta perlopiù di insediamenti agricoli isolati di interesse storico-architettonico minore (ad eccezione di Casino Bianchi e Casino Ferrari posti a sud-ovest del centro abitato di Fontana) ed in buona parte trasformati da recenti interventi o la cui percezione è alterata da nuova edificazione. Tutta la parte orientale, interessata dall'alveo del Secchia e dalle casse d'espansione, è area di concentrazione di materiali archeologici. Nel corso degli anni, in parte a seguito dei lavori di estrazione, è stata riportata in luce una eccezionale documentazione che va dall'età del Rame (abitato con capanne sparse) a quella Romana: sono stati rinvenuti resti di palafitta dell'età del Bronzo, necropoli dell'età del Ferro, cippi e tomba etrusca e tombe monumentali romane.



5 . Palazzo Rainusso, vista prospetto ovest.



6 . Corte Ospitale.



7 . Insediamento agricolo lungo Via delle Valli.



8 . Casa Corradini (Centro Visite L'Airone).



9 . Podere Isola.



**VALORE ESTETICO PERCETTIVO.** *l'introduzione del valore estetico-percettivo, che ingloba la sezione bene e contesto paesaggistico . percezione, ha la finalità di rendere il più coerente possibile l'impostazione della scheda dell'Atlante con l'impostazione della scheda dell'Appendice A3 dell'Allegato 05 "Beni paesaggistici" [Quadro Conoscitivo del PTCP di Reggio Emilia]*

**LE VISUALI.** "Di particolare suggestione e bellezza appare il profilo della sequenza dei colli, se osservato dalla piana sottostante, anche per la presenza dei ruderi castrensi che svettano tra le rotonde chiome degli alberi sulla sommità dei colli medesimi". Del sistema paesaggistico si possono percepire svariate e suggestive visuali dai percorsi perimetrali. In particolare, oltre che dalla strada pedemontana ad ovest del centro di Quattro Castella, anche dalla strada provinciale 78, presso Bergonzano, si gode in più punti una splendida vista panoramica sull'intero sistema paesaggistico dei quattro colli. Di non minor interesse sono le visuali dai percorsi minori tra cui il tracciato storico che da Monticelli si dirige verso Montefalcone e nel tratto meridionale del sentiero escursionistico Monticelli-Caverzana. Non presenta lo stesso interesse paesaggistico la parte nord-orientale dell'area, caratterizzata da tessuto residenziale di recente edificazione appartenente al centro abitato di Quattro Castella.



10 . Casse d'espansione del Secchia, vista dall'argine nei pressi del Podere Isola verso est.



11 . Casse d'espansione del Secchia, vista dall'argine nei pressi di Casa Carnevali, verso est.



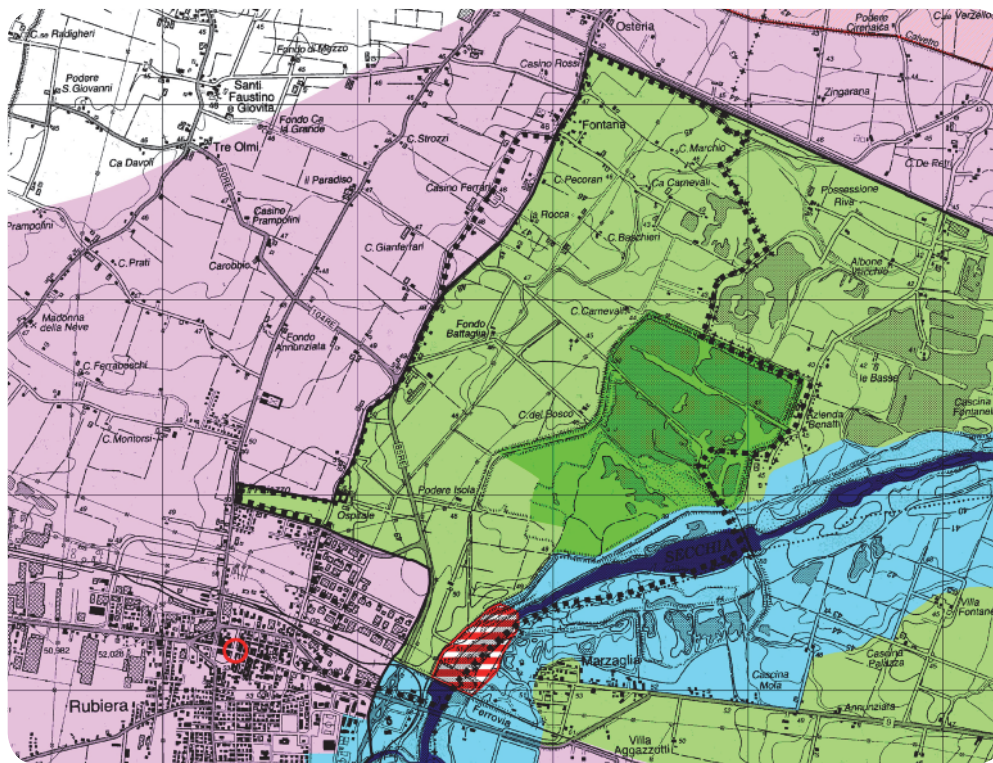

**PIANO TERRITORIALE PAESAGGISTICO REGIONALE**

**SISTEMI E ZONE STRUTTURANTI LA FORMA DEL TERRITORIO**

**LAGHI CORSI D'ACQUA E ACQUE SOTTERRANEE**

- Zone di tutela dei caratteri ambientali di laghi, bacini e corsi d'acqua (art.17)
- Invasi ed alvei di laghi, bacini e corsi d'acqua (art.18)
- Zone di tutela dei corpi idrici superficiali e sotterranei (art.28)

**ZONE ED ELEMENTI DI INTERESSE PAESAGGISTICO AMBIENTALE**

**AMBITI DI TUTELA**

- Zone di particolare interesse paesaggistico-ambientale (art.19)
- Zone di tutela naturalistica (art.25)

**ZONE ED ELEMENTI DI PARTICOLARE INTERESSE STORICO**

**ZONE ED ELEMENTI DI PARTICOLARE INTERESSE STORICO-ARCHEOLOGICO**

- Aree di concentrazione di materiali archeologici (art.21b2)

**INSEDIAMENTI STORICI**

- Insediamenti urbani storici e strutture insediative storiche non urbane (art.22)

**PROGETTI DI VALORIZZAZIONE**

**AREE DI VALORIZZAZIONE**

- Progetti di tutela, recupero e valorizzazione (art. 32)

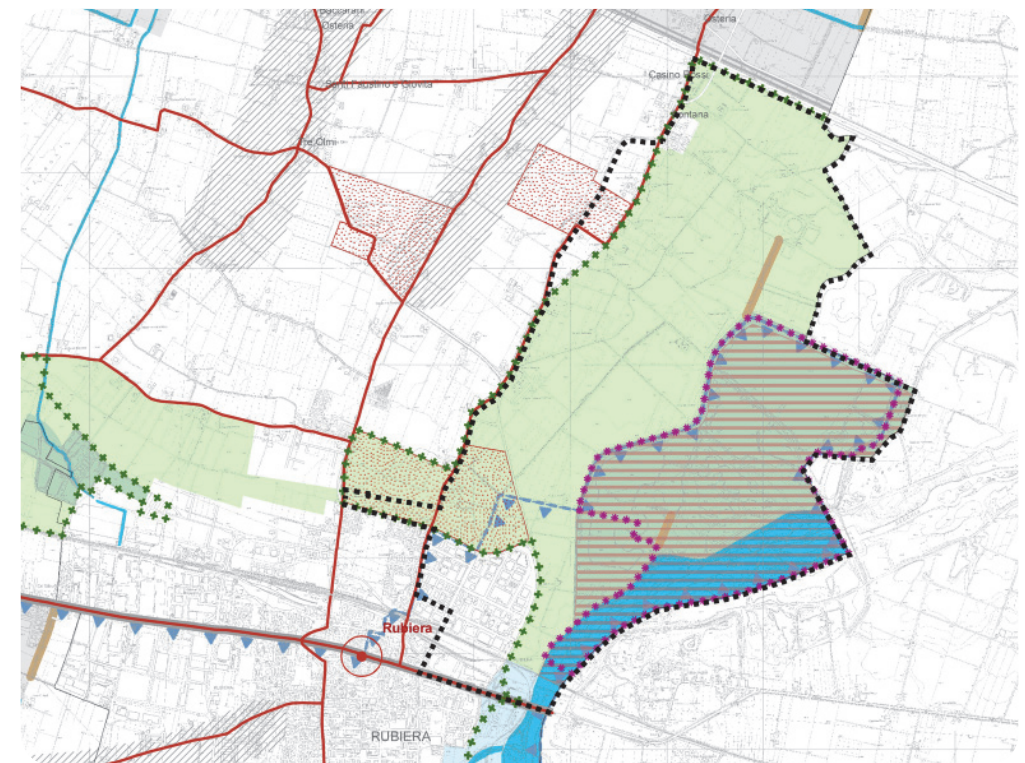

**PIANO TERRITORIALE di COORDINAMENTO PROVINCIALE**

**SISTEMI, ZONE ED ELEMENTI STRUTTURANTI LA FORMA DEL TERRITORIO E DI SPECIFICO INTERESSE NATURALISTICO**

**Zona di tutela dei caratteri ambientali di laghi, invasi e corsi d'acqua (art.40)**

- b. Zone di tutela ordinaria
- Invasi di laghi, bacini e corsi d'acqua (art.41)
- Zone di protezione delle acque sotterranee nel territorio di pedecollina-pianura (art.82)

**Zone di particolare interesse paesaggistico ambientale (art.42)**

- Particolari disposizioni di tutela di specifici elementi (art.43)
- dossi di pianura
- Zone di tutela naturalistica (art.44)

**TUTELA DELLE RISORSE STORICHE E ARCHEOLOGICHE**

**Zone ed elementi di interesse storico-archeologico (art.47)**

- b1. Aree di accertata e rilevante consistenza archeologica

- Via Emilia e strade romane oblique
- Zone ed elementi di tutela dell'impianto storico della centuriazione (art.48)

- Zone di tutela della struttura centuriata

- Elementi della centuriazione

**Centri e nuclei storici (art.49)**

- Toponimo
- Strutture insediative territoriali storiche non urbane (art.50)
- Viabilità storica (art.51)

**AREE PROTETTE**

**Sistema provinciale delle Aree Protette (art.88)**

- Parco Nazionale dell'Appennino Tosco Emiliano
- Riserve Naturali regionali

**STRUMENTI ATTUATIVI**

- Progetti e Programmi integrati di valorizzazione del paesaggio (art.101)