

identificativo bene:

54

monte Ventasso e lago Calamone

Scheda: PTCP di Reggio Emilia. Quadro Conoscitivo. Appendice A3 dell'Allegato 05 "Beni paesaggistici".....

nota: quando non diversamente specificato, anche le fotografie devono intendersi desunte dall'Appendice A3

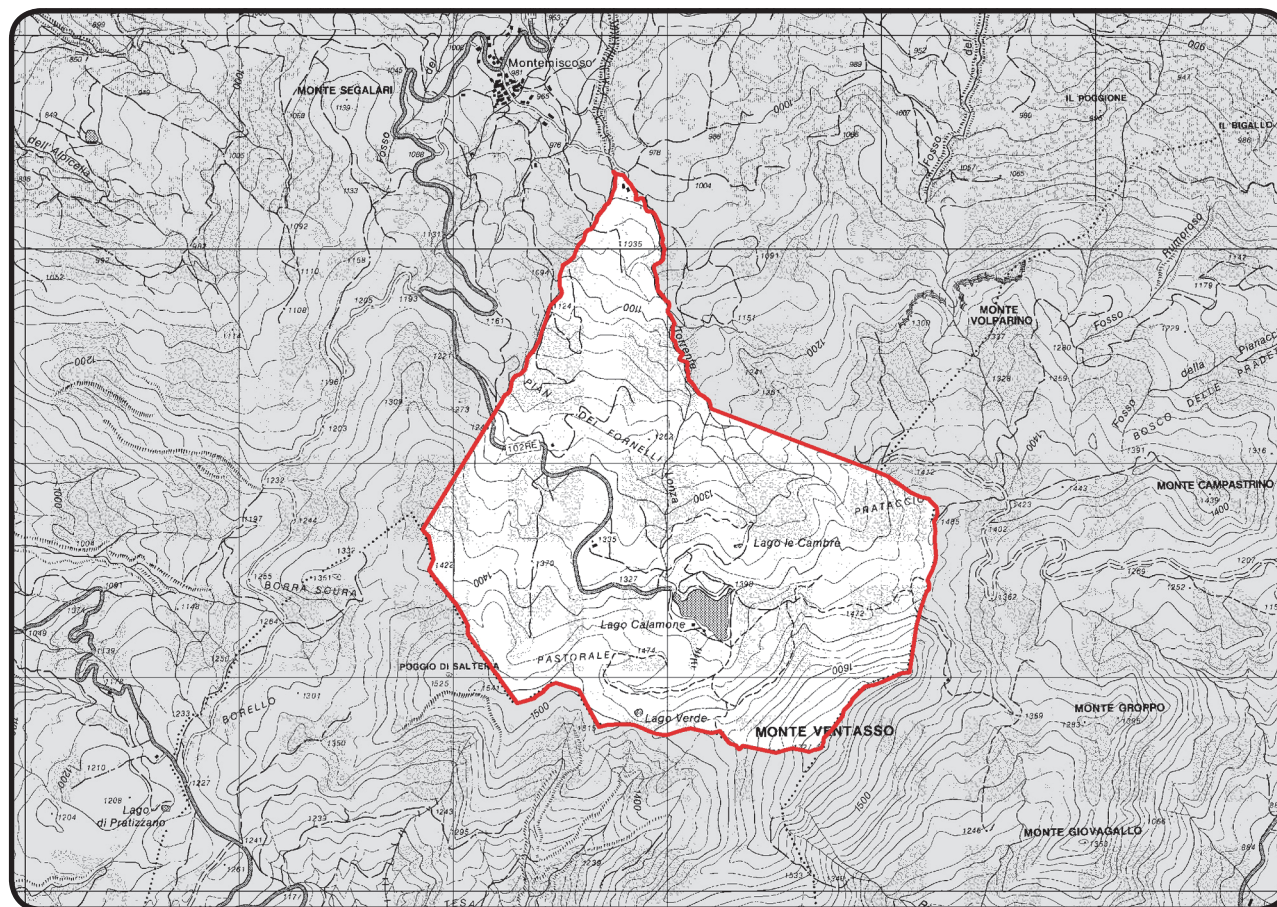
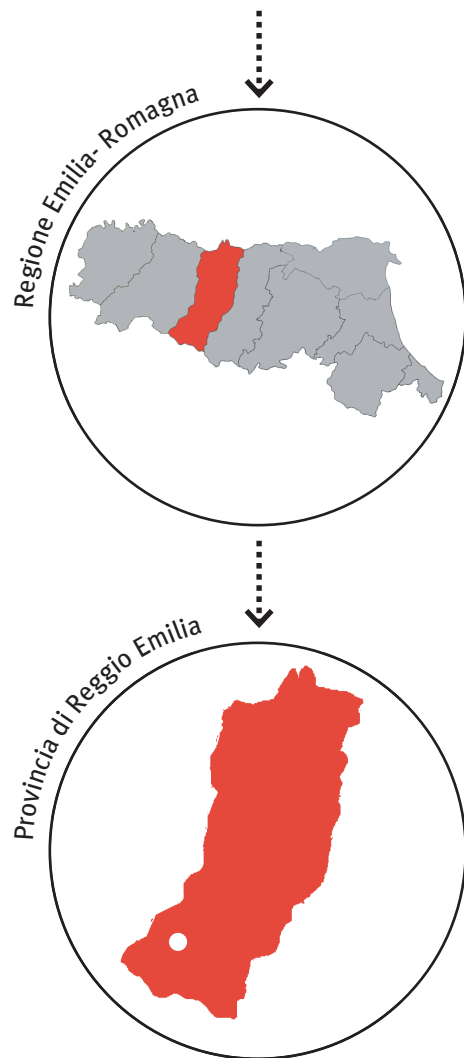

data chiusura scheda : 19 febbraio 2013.....

editing e impaginato : Saveria Teston, Marco Nascosi.....

PROVVEDIMENTO: RUBRICA [E TITOLO CONCISO]

Dichiarazione di notevole interesse pubblico del territorio del monte Ventasso e del lago Calamone, ricadente nel comune di Ramiseto [monte Ventasso e lago Calamone]

PROVVEDIMENTO: DATA ISTITUZIONE

Decreto Ministeriale del 01 agosto 1985

PUBBLICAZIONE

Supplemento Gazzetta Ufficiale n. 271 del 18 novembre 1985

MOTIVAZIONE DELLA TUTELA [VALORI CONNOTATIVI]

Il territorio del Monte Ventasso e del Lago Calamone “è caratterizzato dalla presenza del Monte Ventasso che si innalza isolato alla sinistra del fiume Secchia e che, per la sua notevole altezza e per il suo profilo inconfondibile, costituisce un caposaldo paesaggistico del crinale appenninico reggiano. Il versante occidentale del monte accoglie uno dei più importanti specchi lacustri della montagna reggiana (...)”. L’area ha notevole interesse per il significato e valore identitario che riveste nel territorio reggiano, in riferimento alle caratteristiche naturali che presenta. La conformazione paesaggistica dei luoghi costituisce un insieme paesaggistico unico grazie ai caratteri del Monte Ventasso e dello specchio d’acqua del lago Calamone, di origine glaciale.

* *Sebbene la voce non sia presente nell'impostazione della scheda dell'Appendice A3 dell'Allegato 05 "Beni paesaggistici" del PTCP di Reggio Emilia, per omogeneizzare le informazioni riportate nella presente sezione, si è deciso di trascrivere, come nelle altre schede dell'Atlante, la motivazione contingente.*

motivazione contingente*

“l’area è interessata da un progetto di ampliamento degli impianti sciistici (sciovie e piste di discesa) e di realizzazione di alberghi, residenze turistiche e parcheggi; e che per la spiccata vocazione ambientale naturalistica del territorio in questione, con rilevanti caratteristiche di interesse geomorfologico, vegetazione e faunistico, gli interventi previsti, se attuati, comporterebbero conseguenze irreversibili a detti caratteri ed al paesaggio circostante;

MATRICE PAESAGGISTICA [valore/tipologia]

storico	culturale	naturale	morfológico	estetico	
<input type="checkbox"/>	<input type="checkbox"/>	<input type="checkbox"/>	<input type="checkbox"/>	<input type="checkbox"/>	a.cosa immobile bellezza naturale
<input type="checkbox"/>	<input type="checkbox"/>	<input type="checkbox"/>	<input type="checkbox"/>	<input type="checkbox"/>	a.cosa immobile singolarità geologica
<input type="checkbox"/>	<input type="checkbox"/>	<input type="checkbox"/>	<input type="checkbox"/>	<input type="checkbox"/>	a.cosa immobile memoria storica
<input type="checkbox"/>	<input type="checkbox"/>	<input type="checkbox"/>	<input type="checkbox"/>	<input type="checkbox"/>	b.ville, giardini e parchi
<input type="checkbox"/>	<input type="checkbox"/>	<input checked="" type="checkbox"/>	<input checked="" type="checkbox"/>	<input checked="" type="checkbox"/>	c.complesso di cose immobili
<input type="checkbox"/>	<input type="checkbox"/>	<input checked="" type="checkbox"/>	<input checked="" type="checkbox"/>	<input checked="" type="checkbox"/>	d.bellezze panoramiche e punti di vista



MATRICE DI INTEGRITÀ [grado integrità/valore]

permanenza	trasformazione	perdita	
<input type="checkbox"/>	<input type="checkbox"/>	<input type="checkbox"/>	valore storico
<input type="checkbox"/>	<input type="checkbox"/>	<input type="checkbox"/>	valore culturale
<input type="checkbox"/>	<input checked="" type="checkbox"/>	<input type="checkbox"/>	valore naturale
<input checked="" type="checkbox"/>	<input type="checkbox"/>	<input type="checkbox"/>	valore morfologico
<input checked="" type="checkbox"/>	<input type="checkbox"/>	<input type="checkbox"/>	valore estetico

nota: in coerenza con l'impostazione delle schede dell'Appendice A3, nel testo generale della presente sezione si riporta il paragrafo "Fattori di rischio ed elementi di vulnerabilità del paesaggio", mentre nelle sotto-sezioni si trascrive il paragrafo "Caratterizzazione e valori".

Fattori di rischio ed elementi di vulnerabilità

L'area è interessata dallo sviluppo di alcuni fenomeni, in parte diffusi, in parte localizzati, che tendono a diminuire la percezione dei valori riconosciuti e ad alterare la caratterizzazione paesaggistica. In particolare si evidenziano:

- abbandono delle attività agro-forestali ed espansione incontrollata del bosco;
- presenza di elettrodotti.

VALORE MORFOLOGICO-NATURALE .

IL MONTE VENTASSO ED IL LAGO CALAMONE. La grande mole del monte Ventasso si eleva lungo lo spartiacque tra Secchia ed Enza, formando una dorsale articolata nella cima principale ed in una secondaria, chiamata Corno. Nell'insieme rappresenta una interessantissima e complessa struttura geologica in cui le varie litologie che la compongono presentano giaciture piegate, verticalizzate e rovesciate. Il monte, in particolare presso la vetta e lungo i fianchi occidentali del Corno, è caratterizzato da diversi affioramenti in cui si osservano le litologie e le deformazioni che le interessano. Il versante nord-occidentale presenta tre evidenti circhi glaciali a cui seguono estese coltri moreniche. Alla base di un circo glaciale, sul fondo di un pianoro morenico, si trova il lago Calamone che conserva un'area torbosa di elevato interesse naturalistico. I boschi di faggio, alternati a castagneti, ricoprono i fianchi del monte fin quasi alla sommità, dove la prateria e i vaccinieti sono interrotti da affioramenti rocciosi che ospitano una rara vegetazione rupicola. Sulle pendici nord del monte si segnala la presenza di esemplari isolati e spontanei di abete bianco (abetine residue). Per il particolare interesse geologico e

geomorfologico il lago Calamone ed il monte Ventasso sono individuati tra gli "elementi del patrimonio geologico" censiti dalla Regione. Il riconoscimento dello spiccato interesse naturalistico è confermato dall'inserimento di parte dell'area nel Parco Nazionale dell'Appennino Tosco-Emiliano e dalla presenza di un sito di Rete Natura 2000 (SIC-ZPS IT4030002 Monte Ventasso). Sono presenti 23 habitat di interesse comunitario, dei quali 7 prioritari: formazioni erbose, ghiaioni dell'Europa centrale calcarei, pavimenti calcarei, foreste alluvionali di *Alnus glutinosa* e *Fraxinus excelsior*, faggeti degli Appennini di *Abies alba* e faggeti di *Abies nebrodensis*, laghi eutrofici naturali, lande secche europee, lande alpine boreali, praterie magre e montane da fieno, torbiere, ghiaioni silicei, ghiaioni del Mediterraneo occidentale e termofili, pareti rocciose calcaree, pareti rocciose silicee, prati pionieri su cime rocciose, foreste di *Castanea sativa*. Per quanto riguarda la fauna si segnala la presenza del Lupo, della Martora e di alcune specie di interesse comunitario tra gli uccelli (Aquila reale, Falco pecchiaiolo, Calandro, Tottavilla e Averla piccola) e gli invertebrati (Gambero di fiume e Lepidottero Eterocero).



1 . Vista del Lago Calamone dal sentiero perimetrale.

VALORE ESTETICO PERCETTIVO . *l'introduzione del valore estetico-percettivo, che ingloba la sezione bene e contesto paesaggistico . percezione, ha la finalità di rendere il più coerente possibile l'impostazione della scheda dell'Atlante con l'impostazione della scheda dell'Appendice A3 dell'Allegato 05 "Beni paesaggistici" [Quadro Conoscitivo del PTCP di Reggio Emilia]*

LE VISUALI . Dalla strada che giunge al lago Calamone e dai sentieri che lo circondano si gode una spettacolare vista dei caratteri naturalistici del luogo; dai sentieri che risalgono il Ventasso si godono

inoltre bellissime visuali del sistema paesaggistico dell'alto crinale. Non integrato con in caratteri paesaggisti-naturalistici dei luoghi è l'insediamento turistico di Ventasso Laghi che presenta un forte

impatto sul paesaggio circostante e caratteri edilizi del tutto estranei al contesto di alto Appennino in cui si colloca.



2 . Vista d'insieme della parte nord-occidentale dell'area.

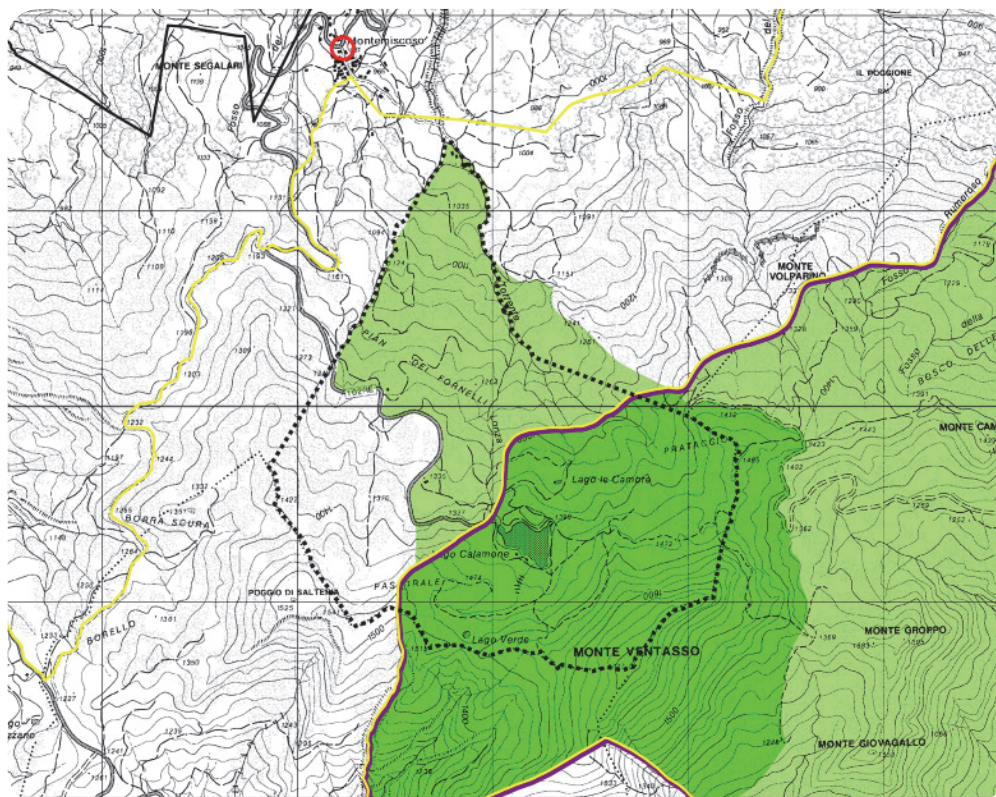

PIANO TERRITORIALE PAESAGGISTICO REGIONALE

SISTEMI E ZONE STRUTTURANTI LA FORMA DEL TERRITORIO

SISTEMI

□ Crinale (art.9)

ZONE ED ELEMENTI DI INTERESSE PAESAGGISTICO AMBIENTALE

AMBITI DI TUTELA

■ Zone di particolare interesse paesaggistico-ambientale (art.19)

■ Zone di tutela naturalistica (art.25)

ZONE ED ELEMENTI DI PARTICOLARE INTERESSE STORICO

INSEDIAMENTI STORICI

○ Insediamenti urbani storici e strutture insediative storiche non urbane (art.22)

PROGETTI DI VALORIZZAZIONE

AREE DI VALORIZZAZIONE

■ Programma dei parchi regionali (art.30)

■ Aree di studio (art. 32)

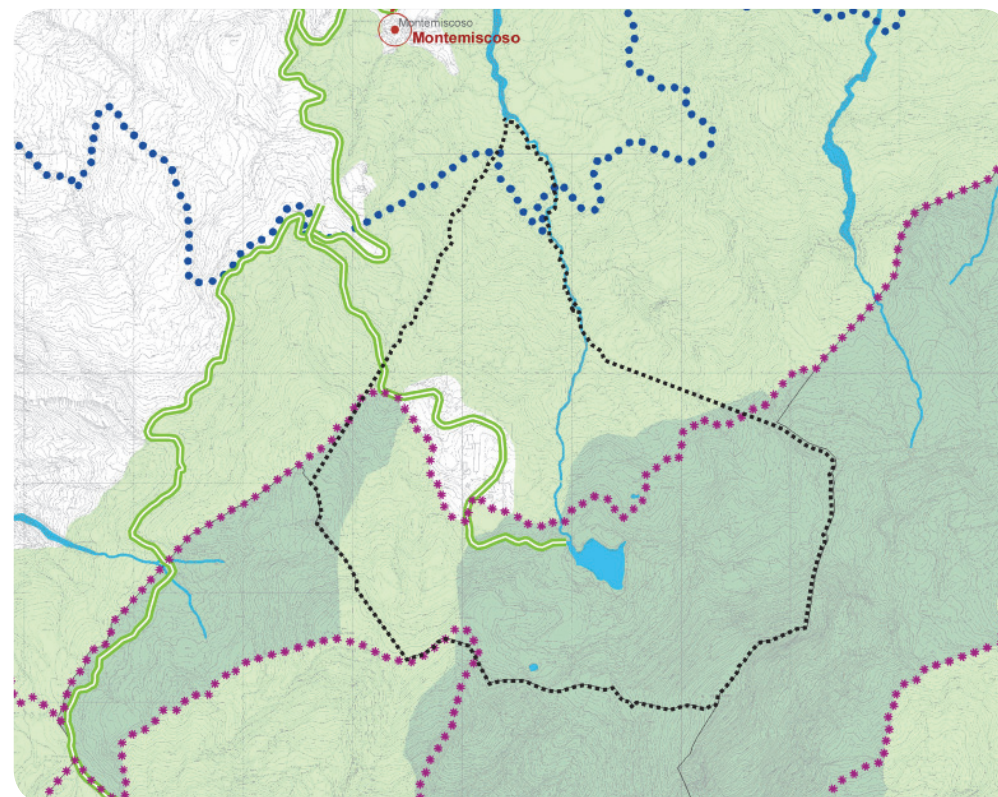

PIANO TERRITORIALE di COORDINAMENTO PROVINCIALE

SISTEMI, ZONE ED ELEMENTI STRUTTURANTI LA FORMA DEL TERRITORIO E DI SPECIFICO INTERESSE NATURALISTICO

Sistema dei crinali e sistema collinare (art.37)

□ Collina

■ Invasi di laghi, bacini e corsi d'acqua (art.41)

■ Zone di particolare interesse paesaggistico ambientale (art.42)

■ Zone di tutela naturalistica (art.44)

TUTELA DELLE RISORSE STORICHE E ARCHEOLOGICHE

○ Centri e nuclei storici (art.49)

○● Toponimo (art.51)

■ Viabilità panoramica (art.55)

AREE PROTETTE

Sistema provinciale delle Aree Protette (art.88)

■ Parco Nazionale dell'Appennino Tosco Emiliano
 Riserve Naturali regionali