

identificativo bene:

52

Area Roncolo-Montecavolo

Scheda: PTCP di Reggio Emilia. Quadro Conoscitivo. Appendice A3 dell'Allegato 05 "Beni paesaggistici".....

nota: quando non diversamente specificato, anche le fotografie devono intendersi desunte dall'Appendice A3

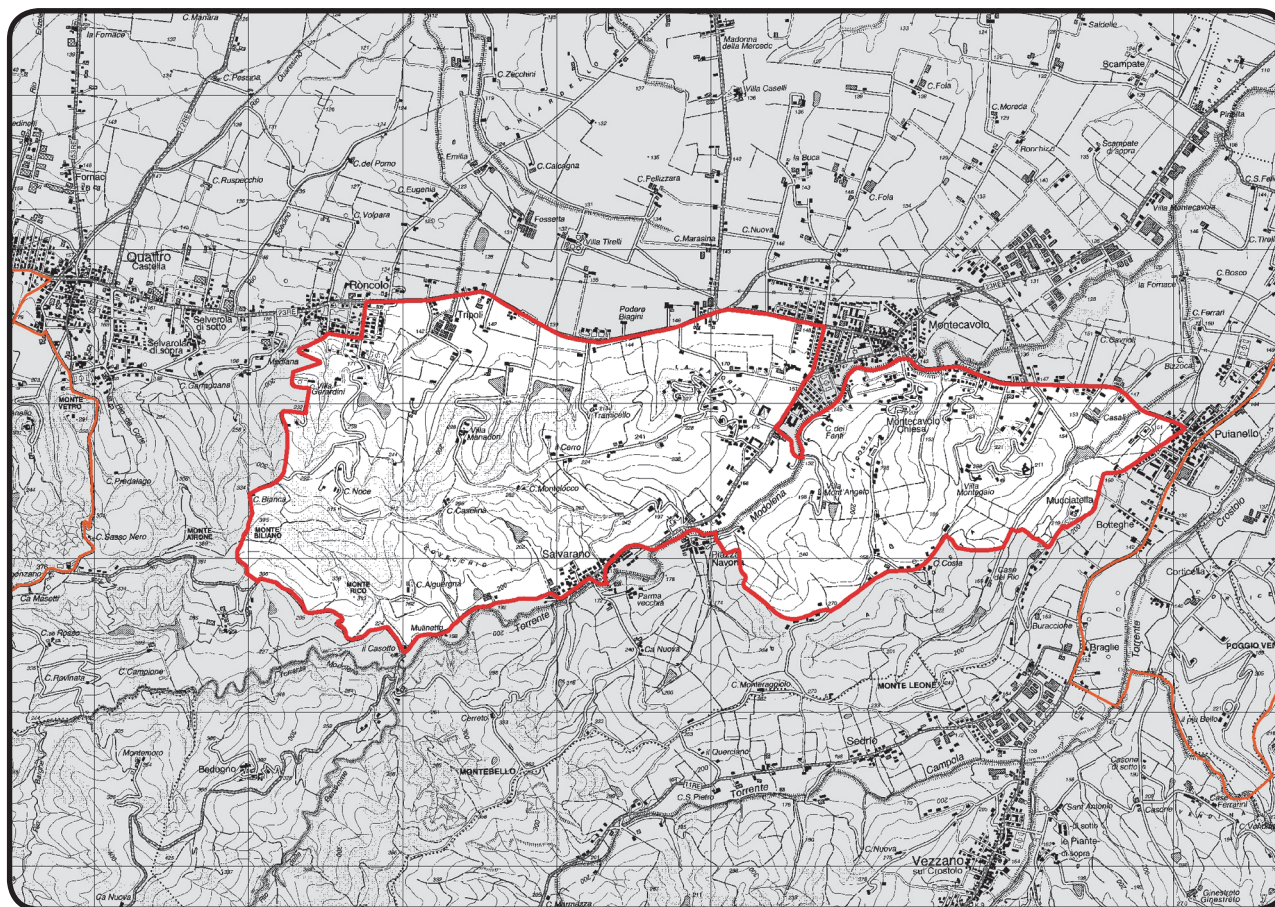
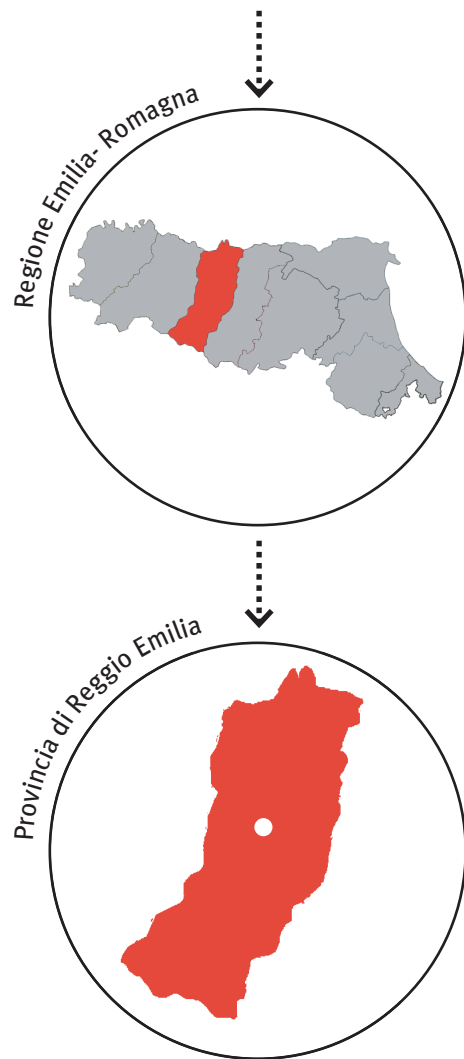

data chiusura scheda : 18 marzo 2013.....

editing e impaginato : Saveria Teston, Marco Nascosi.....

PROVVEDIMENTO: RUBRICA [E TITOLO CONCISO]

Dichiarazione di notevole interesse pubblico dell'area pedecollinare di Roncolo-Montecavolo sita nel comune di Quattro Castella [Area Roncolo-Montecavolo]

PROVVEDIMENTO: DATA ISTITUZIONE

Decreto Ministeriale del 01 agosto 1985

PUBBLICAZIONE

Supplemento Gazzetta Ufficiale n. 271 del 18 novembre 1985

MATRICE PAESAGGISTICA [valore/tipologia]

storico	culturale	naturale	morfologico	estetico	
<input type="checkbox"/>	<input type="checkbox"/>	<input type="checkbox"/>	<input type="checkbox"/>	<input type="checkbox"/>	a.cosa immobile bellezza naturale
<input type="checkbox"/>	<input type="checkbox"/>	<input type="checkbox"/>	<input type="checkbox"/>	<input type="checkbox"/>	a.cosa immobile singolarità geologica
<input type="checkbox"/>	<input type="checkbox"/>	<input type="checkbox"/>	<input type="checkbox"/>	<input type="checkbox"/>	a.cosa immobile memoria storica
<input type="checkbox"/>	<input type="checkbox"/>	<input type="checkbox"/>	<input type="checkbox"/>	<input type="checkbox"/>	b.ville, giardini e parchi
<input checked="" type="checkbox"/>	<input type="checkbox"/>	<input checked="" type="checkbox"/>	<input checked="" type="checkbox"/>	<input checked="" type="checkbox"/>	c.complesso di cose immobili
<input checked="" type="checkbox"/>	<input type="checkbox"/>	<input checked="" type="checkbox"/>	<input checked="" type="checkbox"/>	<input checked="" type="checkbox"/>	d.bellezze panoramiche e punti di vista

MOTIVAZIONE DELLA TUTELA [VALORI CONNOTATIVI]

L'area pedecollinare Roncolo-Montecavolo "riveste notevole interesse perché all'interno del Reggiano si può ritenere l'esempio più significativo di raccordo dell'Appennino alla

pianura padana; infatti l'area raggiunge altissimi valori estetici per la sua originale combinazione di elementi orografici, naturalistici e monumentali".

* *Sebbene la voce non sia presente nell'impostazione della scheda dell'Appendice A3 dell'Allegato 05 "Beni paesaggistici" del PTCP di Reggio Emilia, per omogeneizzare le informazioni riportate nella presente sezione, si è deciso di trascrivere, come nelle altre schede dell'Atlante, la motivazione contingente.*

motivazione contingente*

"la proposta avanzata è motivata dal fatto che la normativa vigente consente ulteriori lottizzazioni e nuove edificazioni rurali con conseguente alterazione dei pregevoli caratteri storico-ambientali dell'area".



MATRICE DI INTEGRITÀ [grado integrità/valore]

permanenza	trasformazione	perdita		
<input type="checkbox"/>	<input checked="" type="checkbox"/>	<input type="checkbox"/>	valore storico	
<input type="checkbox"/>	<input checked="" type="checkbox"/>	<input type="checkbox"/>	valore culturale	
<input type="checkbox"/>	<input checked="" type="checkbox"/>	<input type="checkbox"/>	valore naturale	
<input checked="" type="checkbox"/>	<input type="checkbox"/>	<input type="checkbox"/>	valore morfologico	
<input checked="" type="checkbox"/>	<input checked="" type="checkbox"/>	<input type="checkbox"/>	valore estetico	

nota: in coerenza con l'impostazione delle schede dell'Appendice A3, nel testo generale della presente sezione si riporta il paragrafo "Fattori di rischio ed elementi di vulnerabilità del paesaggio", mentre nelle sotto-sezioni si trascrive il paragrafo "Caratterizzazione e valori".

Fattori di rischio ed elementi di vulnerabilità

L'area è interessata dallo sviluppo di alcuni fenomeni, in parte diffusi, in parte localizzati, che tendono a diminuire la percezione dei valori riconosciuti e ad alterare la caratterizzazione paesaggistica. In particolare si evidenziano:

- accentuata pressione insediativa, localizzata soprattutto nelle aree limitrofe ai centri abitati di Roncolo, Montecavolo, Puianello;
- tendenza alla sostituzione del tessuto edilizio storico e perdita di riconoscibilità dei caratteri storici degli edifici a causa di interventi di recupero impropri (ad esempio nel borgo di Salvarano);
- presenza di alcuni recenti manufatti agricoli e di edificato residenziale sparso privo di coerenze tipo-morfologiche con le preesistenze storiche ed il contesto paesaggistico;
- abbandono di alcuni insediamenti rurali storici e conseguente avanzamento della condizione di degrado;
- abbandono delle attività agro-forestali, con conseguente evoluzione incontrollata del bosco (fenomeno che in alcuni casi pone a rischio di scomparsa importanti giardini storici e le sistemazioni agro-paesaggistiche ad essi collegate) e colonizzazione di specie
- avventizie, in particolare la Robinia Pseudoacacia;
- presenza di elettrodotti.

VALORE MORFOLOGICO-NATURALE .

CARATTERI NATURALI E MORFOLOGICI DEI COLLI . Il paesaggio è caratterizzato da colli incisi da numerosi rii e corsi d'acqua tra i quali il torrente Modolena che forma una caratteristica valle. Nelle pendici dei colli le aree coltivate a seminativo e vigneto si intercalano ai boschi. In particolare verso ovest sono presenti ampie aree boscate con soprassuoli di querceti xerofili a dominanza di Roverella e Orniello con esemplari di pino silvestre au-

toctono, formazioni a dominanza di Carpino Nero, formazioni di latifoglie miste con diffusione di specie colonizzatrici quali la Robinia e ampie aree di vegetazione arbustiva in evoluzione. Sono presenti inoltre alcuni lembi di castagneti selvatici. Ad est numerose aree coperte da boschi di Robinia circondano residui boschi di castagno. In tale zona sono presenti anche filari ed esemplari tutelati di Roverella.



1 . Il crinale del Cerro.



2 . Crinale del Cerro.



3 . Parco di Roncolo.



4 . Villa Manodori e crinale del Cerro.

VALORE STORICO .

LE VILLE E GLI EDIFICI MONUMENTALI. Per chi osserva la quinta collinare dalla pianura spicca, sul colle all'ingresso della valle del Crostolo, la chiesa di Mucciatella, antica Pieve, visibile da grande distanza e da più direzioni. Al centro dell'area, invece, la vecchia chiesa di Montecavolo, domina l'accesso alla valle del Modolena. Al margine occidentale dell'area si nota, percorrendo la vecchia pedemontana, il sistema chiesa-cimitero di Roncolo. Tutti gli altri rilievi volti a nord, sulla quinta collinare, sono invece interessati dai sistemi afferenti numerose ville di campagna, spesso circondate da importanti giardini storici e relazionate a pertinenze agricole poste più a valle. Si segnalano, da est ad ovest, le ville: Montegaio (con lo splendido giardino terrazzato) e Volonterio a Puianello; Mont'Angelo, villa Sina ex Dalzini, l'imponente complesso di villa Toschi, che un tempo dominava dall'alto di Monte dall'Orto il vecchio nucleo di Cantone, e villa Favorita presso Montecavolo; le ville Manodori, Vernardello (o Ramusani), Gherardini e Baroni, a Roncolo. A questi elementi emergenti si aggiungono le altre componenti del sistema insediativo storico fra cui il borgo di Salvarano, seppure in buona parte compromesso da trasformazioni, con la chiesa in posizione elevata, ed altri complessi e fabbricati rurali di impianto storico isolati. Da segnalare per l'eccezionale rilevanza paesaggistica è la particolare concentrazione di giardini storici, in alcuni casi ancora degradanti verso la campagna con residui di sistemazioni agro-paesaggistiche. Sono presenti diverse aree di concentrazione di materiali archeologici fra cui si segnalano: i resti di domus rustica romana ad est della chiesa di Roncolo ed i resti di villaggio dell'età del Ferro e di frequentazione del Neolitico su di un terrazzo olocenico alla sinistra del Modolena presso Piazza Navona. Di rilevante interesse sono, inoltre, i due siti posti a dominio dell'ingresso delle valli del Modolena e del Crostolo, in cui è attestato il permanere della frequentazione attraverso varie epoche: a nord del cimitero di Montecavolo nel sito di una grande domus rustica o villa romana i rinvenimenti documentano tracce dal Paleolitico al Medioevo, mentre sulla cima del colle della Mucciatella il sito di un villaggio di collina dell'età del Bronzo ha restituito anche reperti dell'età del Ferro e sul versante si sono rinvenute tombe medievali.



5 . Pantaro di Sotto, il casino e il giardino.



6 . Pantaro di Sopra, vista dal lato occidentale.



7 . Pantaro di Sopra, vista dal lato occidentale.

VALORE STORICO .

LE VILLE E E GLI EDIFICI MONUMENTALI.



8 . Villa Favorita.



9 . Villa Manodori vista da nord.



10 . Complesso di villa Manodori visto da sud-est.



11 . Valle del Modolena, al centro il cimitero di Montecavolo.

VALORE ESTETICO PERCETTIVO . *l'introduzione del valore estetico-percettivo, che ingloba la sezione bene e contesto paesaggistico . percezione, ha la finalità di rendere il più coerente possibile l'impostazione della scheda dell'Atlante con l'impostazione della scheda dell'Appendice A3 dell'Allegato 05 "Beni paesaggistici" [Quadro Conoscitivo del PTCP di Reggio Emilia]*

LE VISUALI. Diversi punti panoramici verso la quinta collinare si collocano sulla strada pedemontana, mentre dai percorsi di crinale si godono splendide visuali d'insieme, in particolare sulla valle del Modolena. Il colle di Muciatella (ove sono poste la vecchia chiesa di Puianello ed il cimitero) è un naturale punto di belvedere privilegiato sull'intorno, in particolare verso la valle del Crostolo. Non presentano lo stesso interesse paesaggistico alcune parti marginali dell'area, caratterizzate da tessuto residenziale di recente edificazione appartenente ai centri abitati di Roncolo, Montecavolo, Puianello e Salvarano.



10 . Visuale di villa Montegaio dal crinale a sud di Muciatella.



11 . Visuale dal crinale della costa di Montecavolo.



12 . Parco di Roncolo, vista da sud.



13 . Visuale della Chiesa di Muciatella dalla SS 63.

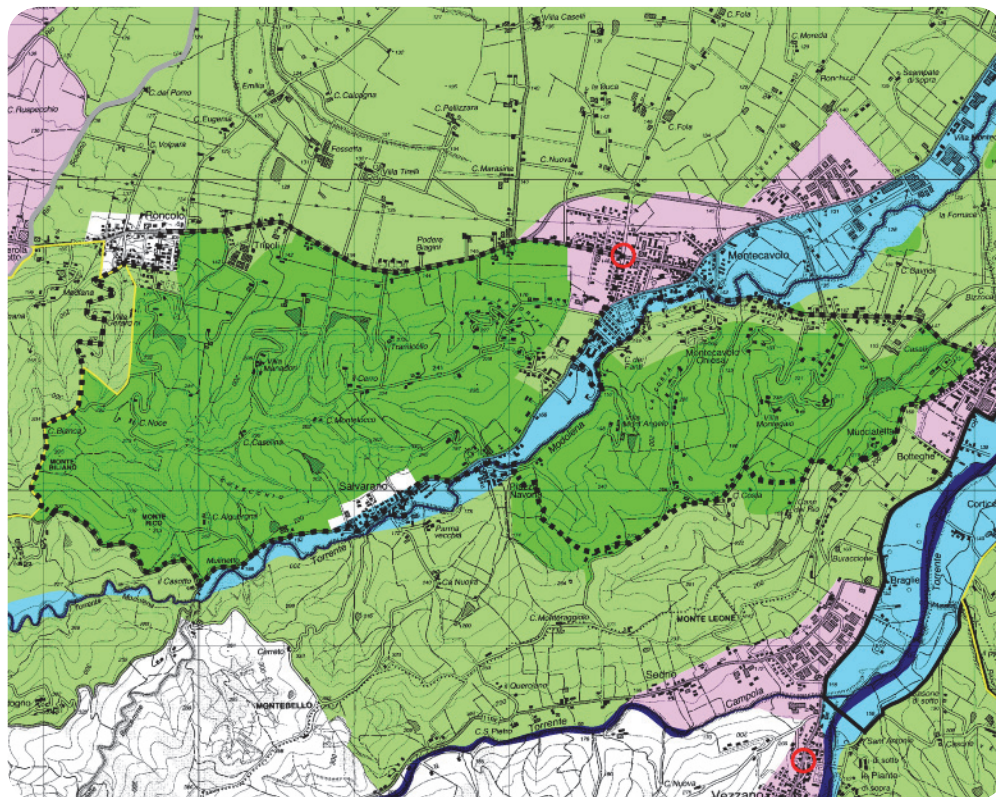

PIANO TERRITORIALE PAESAGGISTICO REGIONALE

SISTEMI E ZONE STRUTTURANTI LA FORMA DEL TERRITORIO

SISTEMI

Collina (art.9)

LAGHI CORSI D'ACQUA E ACQUE SOTTERRANEE

Zone di tutela dei caratteri ambientali di laghi, bacini e corsi d'acqua (art.17)

Invasi ed alvei di laghi, bacini e corsi d'acqua (art.18)

Zone di tutela dei corpi idrici superficiali e sotterranei (art.28)

ZONE ED ELEMENTI DI INTERESSE PAESAGGISTICO AMBIENTALE

AMBITI DI TUTELA

Zone di particolare interesse paesaggistico-ambientale (art.19)

Zone di tutela naturalistica (art.25)

ZONE ED ELEMENTI DI PARTICOLARE INTERESSE STORICO

INSEDIAMENTI STORICI

Insiediamenti urbani storici e strutture insediative storiche non urbane (art.22)

PROGETTI DI VALORIZZAZIONE

AREE DI VALORIZZAZIONE

Aree di studio (art. 32)

Progetti di tutela, recupero e valorizzazione (art.32)

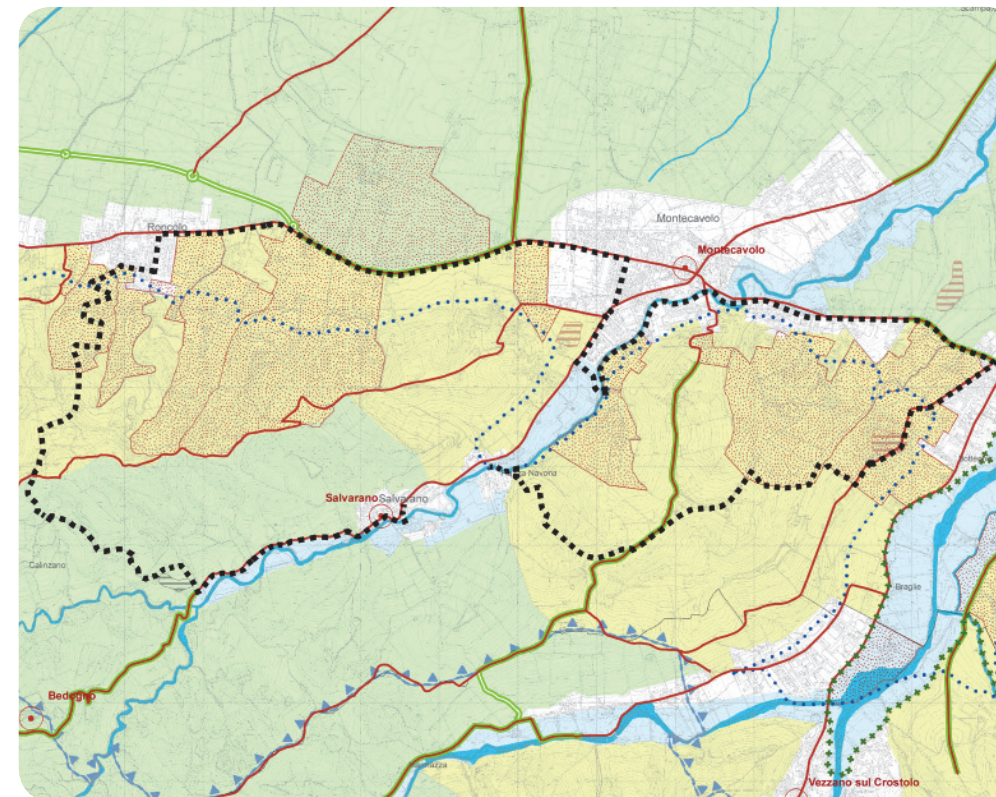

PIANO TERRITORIALE di COORDINAMENTO PROVINCIALE

SISTEMI, ZONE ED ELEMENTI STRUTTURANTI LA FORMA DEL TERRITORIO E DI SPECIFICO INTERESSE NATURALISTICO

Sistema dei crinali e sistema collinare (art.37)

Collina

Zona di tutela dei caratteri ambientali di laghi, invasi e corsi d'acqua (art.40)

b. Zone di tutela ordinaria

Invasi di laghi, bacini e corsi d'acqua (art.41)

Zone di protezione delle acque sotterranee nel territorio di pedecollina-pianura (art.82)

Zone di particolare interesse paesaggistico ambientale (art.42)

Zone di tutela naturalistica (art.44)

TUTELA DELLE RISORSE STORICHE E ARCHEOLOGICHE

Zone ed elementi di interesse storico-archeologico (art.47)
 b1. Aree di accertata e rilevante consistenza archeologica

Centri e nuclei storici (art.49)

Toponimo

Strutture insediative territoriali storiche non urbane (art.50)

Viabilità storica (art.51)

Viabilità panoramica (art.55)

STRUMENTI ATTUATIVI

Progetti e Programmi integrati di valorizzazione del paesaggio (art.101)