

identificativo bene:

36

Monte Fuso

scheda redatta da : Fiorella Felloni.....

nota: quando non diversamente specificato, le fotografie devo intendersi realizzate da Marco Nerieri

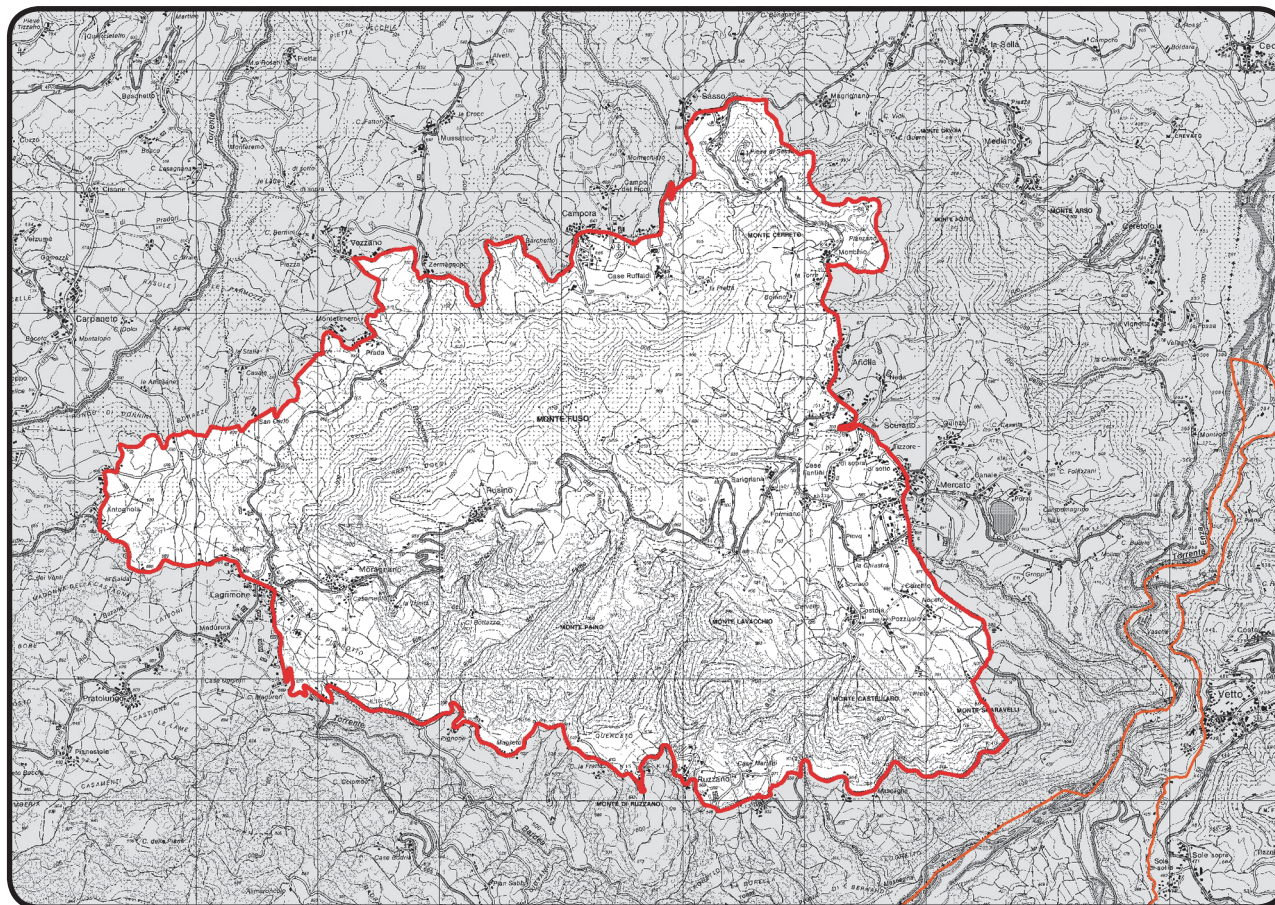
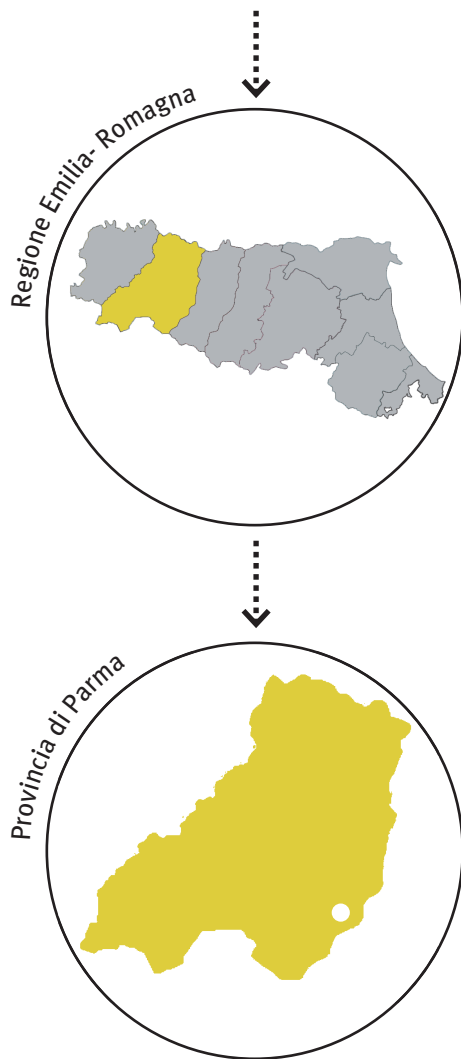

data chiusura scheda : 24 gennaio 2013.....

editing e impaginato : Saveria Teston, Marco Nascosi.....

PROVVEDIMENTO: RUBRICA [E TITOLO CONCISO]

Dichiarazione di Notevole interesse pubblico del territorio del monte Fusso sito nei comuni di Tizzano Val Parma, Neviano degli Arduini e Palanzano [Monte Fusso]

PROVVEDIMENTO: DATA ISTITUZIONE

Decreto Ministeriale del 01 agosto 1985

PUBBLICAZIONE

Supplemento Gazzetta Ufficiale n. 271 del 18 novembre 1985

MATRICE PAESAGGISTICA [valore/tipologia]

storico	culturale	naturale	morfologico	estetico	
<input type="checkbox"/>	<input type="checkbox"/>	<input type="checkbox"/>	<input type="checkbox"/>	<input type="checkbox"/>	a.cosa immobile bellezza naturale
<input type="checkbox"/>	<input type="checkbox"/>	<input type="checkbox"/>	<input type="checkbox"/>	<input type="checkbox"/>	a.cosa immobile singolarità geologica
<input type="checkbox"/>	<input type="checkbox"/>	<input type="checkbox"/>	<input type="checkbox"/>	<input type="checkbox"/>	a.cosa immobile memoria storica
<input type="checkbox"/>	<input type="checkbox"/>	<input type="checkbox"/>	<input type="checkbox"/>	<input type="checkbox"/>	b.ville, giardini e parchi
<input type="checkbox"/>	<input type="checkbox"/>	<input checked="" type="checkbox"/>	<input type="checkbox"/>	<input type="checkbox"/>	c.complesso di cose immobili
<input type="checkbox"/>	<input type="checkbox"/>	<input checked="" type="checkbox"/>	<input type="checkbox"/>	<input type="checkbox"/>	d.bellezze panoramiche e punti di vista

MOTIVAZIONE DELLA TUTELA [VALORI CONNOTATIVI]

“Tale comparto paesistico è senza dubbio una delle più belle montagne del medio appennino emiliano (dalla sua vetta si gode un panorama eccezionalmente vasto [...]). La bellezza del monte Fusso deriva soprattutto dalla vegetazione che ne ricopre in gran parte i versanti. Quello a nord, che si presenta molto ripido, è completamente coperto da boschi (roverella, cerro, rovere e di castagno) [...]. I boschi esistenti sul versante ovest e su quello sud, sono costituiti prevalentemente da cedui di quercia e di carpino [...], mentre il versante est, che è il meno acclive, è coperto, nella parte bassa, da coltivi, e nelle zone di maggior altitudine, da cedui di quercia”

“Nell’area vi sono, inoltre, alcune presenze architettoniche e monumentali di eccezionale interesse. In particolare si segnala la Pieve di S. Maria a Sasso [...]; la frazione di Rusino, costituita da poche case in pietra e da una Torre del XV sec. [...]; inoltre suggestiva anche dal punto di vista paesistico è la piccola frazione di Monguano”

motivazione contingente*

“Considerato che la soprintendenza [...] ha riferito che la proposta avanzata [...] è motivata dall’opportunità di conservare inalterati i pregiati caratteri ambientali e paesaggistici dell’area, ove insistono rischi di compromissione per la esistenza di normative che consentirebbe insediamenti residenziali, trasformazioni edilizie e altri interventi incompatibili con i citati caratteri di pregio”.

* *Sebbene la voce non sia presente nell’impostazione della scheda redatta dall’arch. Fiorella Felloni, per omogeneizzare le informazioni riportate nella presente sezione, si è deciso di trascrivere, come nelle altre schede dell’Atlante, la motivazione contingente.*



MATRICE DI INTEGRITÀ [grado integrità/valore]

permanenza	<input type="checkbox"/>	<input type="checkbox"/>	<input type="checkbox"/>	valore storico
	<input type="checkbox"/>	<input type="checkbox"/>	<input type="checkbox"/>	valore culturale
trasformazione	<input type="checkbox"/>	<input type="checkbox"/>	<input type="checkbox"/>	valore naturale
	<input type="checkbox"/>	<input type="checkbox"/>	<input type="checkbox"/>	valore morfologico
perdita	<input checked="" type="checkbox"/>	<input type="checkbox"/>	<input type="checkbox"/>	valore estetico

nota: in coerenza con l'impostazione delle schede compilate dall'arch. Fiorella Felloni nel testo generale della presente sezione si riporta soltanto il paragrafo "dinamiche di trasformazione".

Nel complesso l'area restituisce la dimensione paesaggistica di carattere rurale-naturalistico e panoramico riportata nel Decreto Ministeriale del 1 agosto 1985 che emerge attraversandola seguendo la strada Lagrimone- Scurano. I centri abitati di Lagrimone e Scurano e, in generale, i centri lungo la viabilità perimetrale risultano invece poco raccordati con il contesto paesaggistico d'insieme.

Il parco provinciale del Monte Fuso è una consolidata realtà locale.

VALORE ESTETICO .

LA PIEVE DI SASSO E I BORGHI STORICI.



1 . Ingresso alla Pieve di Sasso.



2 . La Pieve e la pineta circostante costituiscono un'emergenza all'interno dell'area.



3 . Il borgo di Rusino.



4 . Il nucleo storico di Morignano.

VALORE NATURALE-ESTETICO .

I VASTI PANORAMI DEL MONTE FUSO E DELLA SUA DORSALE



5 . Il monte Fuso procedendo in direzione verso Lagrimone.



6 . Il versante settentrionale della dorsale.



7 . Particolare della dorsale con presenza di calanchi ai piedi del sistema montuoso.



8 . Il versante settentrionale della dorsale provenendo dalla SP 36.

MATRICE DI CONTESTO [morfologia/contesto]

costiero	<input type="checkbox"/>	contesto naturale
pianura	<input type="checkbox"/>	contesto agricolo tradizionale
collinare	<input type="checkbox"/>	contesto agricolo industrializzato
montano	<input type="checkbox"/>	contesto urbano
	<input type="checkbox"/>	contesto periurbano
	<input type="checkbox"/>	contesto insediativo diffuso e/o sparso

DESCRIZIONE

Nella vasta zona dominano le dimensioni paesaggistica di carattere agricolo, naturale e panoramico che emergono sia percorrendo i margini dell'area, sia attraversandola seguendo la strada Lagrimone-Scurano lungo la quale si sviluppano i centri di Moragnano, Rusino e Sarignana. In particolare i centri di Lagrimone e Scurano e in generale gli abitati e centri collocati a margine dell'area lungo la SP80 di Scurano e lungo la strada Lagrimone-Scurano costituiscono elementi del contesto paesaggistico di minore evidenza rispetto ai caratteri naturalistici e delle ampie viste panoramiche.

Il Parco provinciale del Monte Fuso, che si estende sulla cima del M. Lavacchio nel territorio della frazione di Scurano del Comune di Neviano degli Arduini, costituisce un elemento di valorizzazione del paesaggio consolidato.

La Pieve di Sasso e la pineta che la circonda, collocate nella punta settentrionale della zona tutelata, costituiscono una emergenza rilevante.



1. In primo piano il caratteristico paesaggio parmense connotato da un armonico equilibrio tra elementi naturali e azioni antropiche (produzione agricola tradizionale); sullo sfondo la dorsale.

2. I recenti insediamenti edilizi del borgo di Lagrimone.



3. Veduta panoramica.



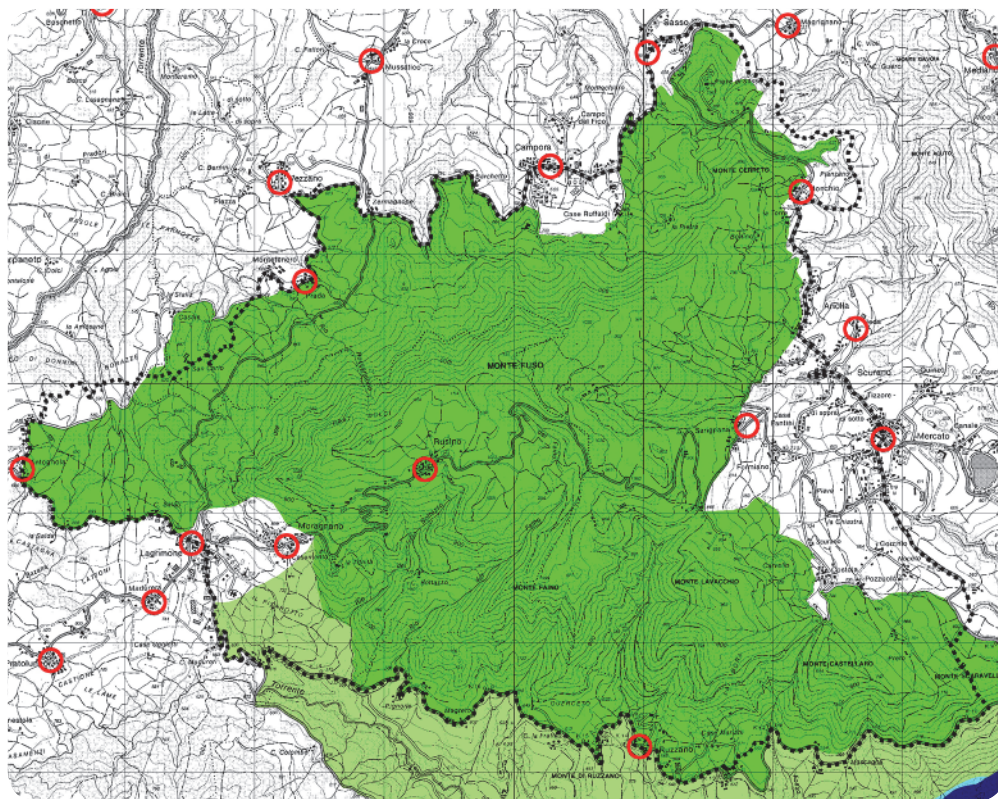

PIANO TERRITORIALE PAESAGGISTICO REGIONALE

SISTEMI E ZONE STRUTTURANTI LA FORMA DEL TERRITORIO

LAGHI CORSI D'ACQUA E ACQUE SOTTERRANEE

- zone di tutela dei caratteri ambientali di laghi, bacini e corsi d'acqua (art.17)
- invasi ed alvei di laghi, bacini e corsi d'acqua (art.18)

ZONE ED ELEMENTI DI INTERESSE PAESAGGISTICO AMBIENTALE

AMBITI DI TUTELA

- zone di particolare interesse paesaggistico-ambientale (art.19)
- zone di tutela naturalistica (art.25)

ZONE ED ELEMENTI DI PARTICOLARE INTERESSE STORICO

INSEDIAMENTI STORICI

- insediamenti urbani storici e strutture insediative storiche non urbane (art.22)

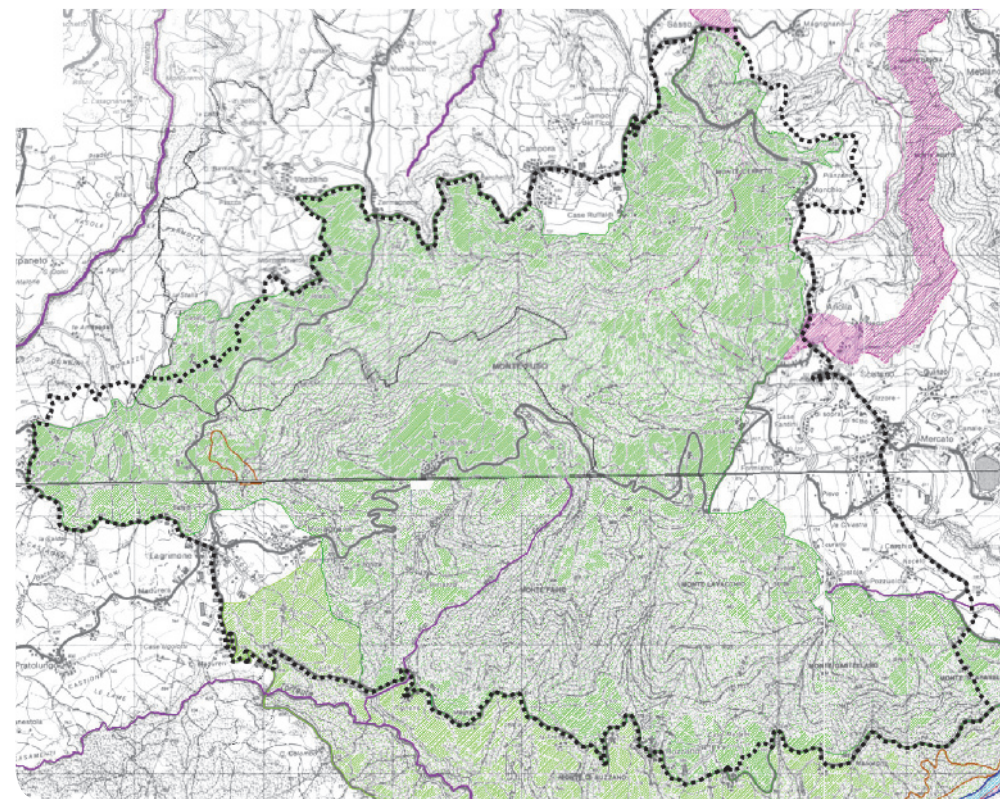

PIANO TERRITORIALE di COORDINAMENTO PROVINCIALE

Zone di tutela di laghi, corsi d'acqua e corpi idrici sotterranei

- zone di tutela ambientale ed idraulica dei corsi d'acqua (art.12)
- Corsi d'acqua meritevoli di tutela
- Zone di tutela dei corpi idrici superficiali e sotterranei

Zone ed elementi di interesse paesaggistico ambientale

- Zone di particolare interesse paesaggistico - ambientale
- Zone di tutela naturalistica
- Calanchi meritevoli di tutela