

identificativo bene:

78

Confluenza dei torrenti Dolo e Dragone

scheda redatta da : Saveria Teston Enrico Notari

nota: quando non diversamente specificato, le fotografie devo intendersi realizzate da Saveria Teston ed Enrico Notari

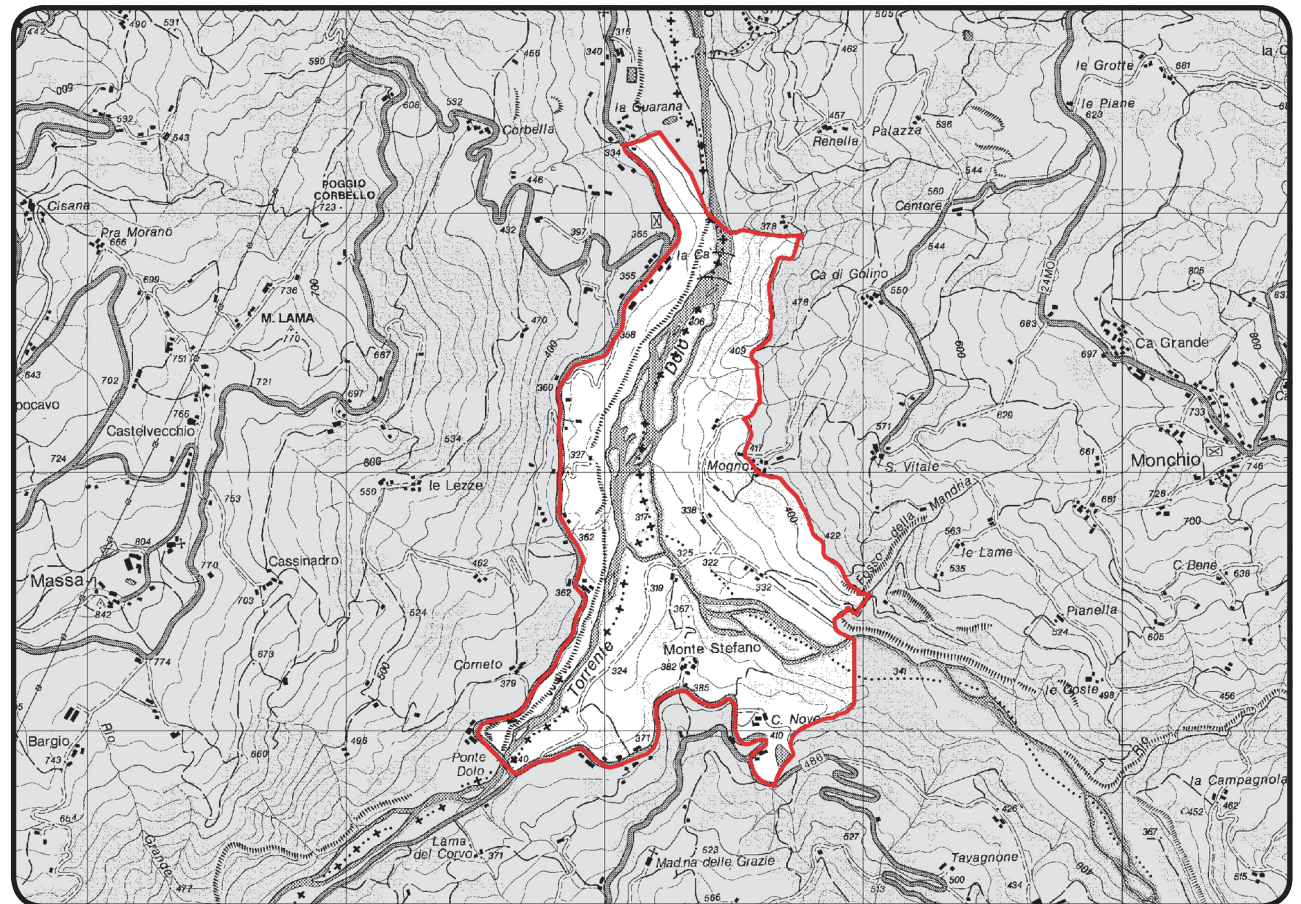
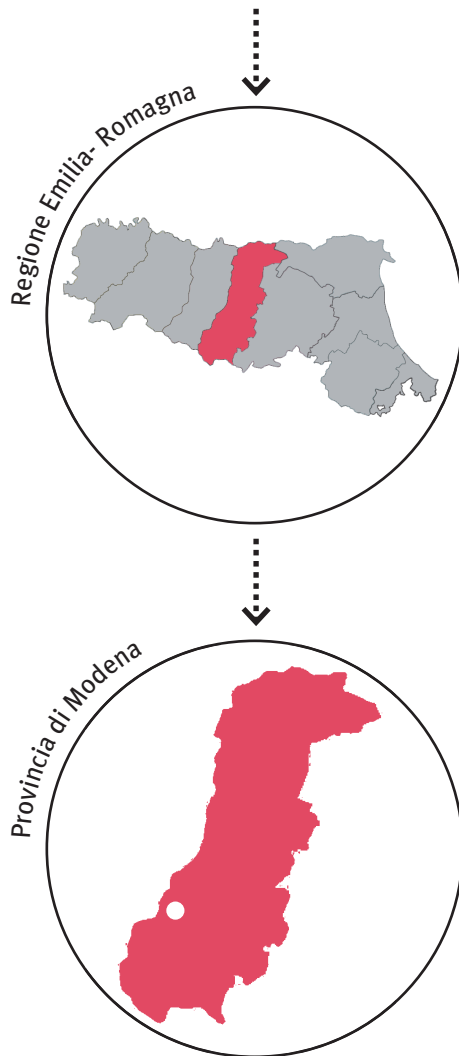

data chiusura scheda : 13 agosto 2012

editing e impaginato : Saveria Teston

PROVVEDIMENTO: RUBRICA [E TITOLO CONCISO]

Dichiarazione di Notevole interesse pubblico dell'area posta alla confluenza dei torrenti Dolo e Dragone ricadente nei comuni di Montefiorino e Palagano [Confluenza dei torrenti Dolo e Dragone]*

PROVVEDIMENTO: DATA ISTITUZIONE

Decreto Ministeriale del 01 agosto 1985

PUBBLICAZIONE

Supplemento Gazzetta Ufficiale n. 271 del 18 novembre 1985

* il perimetro del bene paesaggistico (sia nella descrizione riportata in decreto, sia nella restituzione planimetrica) comprende una parte del territorio amministrativo del Comune Toano (non citato né nella rubrica né nel testo), sito nella provincia di Reggio Emilia.

MATRICE PAESAGGISTICA [valore/tipologia]

storico	culturale	naturale	morfologico	estetico	
<input type="checkbox"/>	<input type="checkbox"/>	<input type="checkbox"/>	<input type="checkbox"/>	<input type="checkbox"/>	a.cosa immobile bellezza naturale
<input type="checkbox"/>	<input type="checkbox"/>	<input type="checkbox"/>	<input type="checkbox"/>	<input type="checkbox"/>	a.cosa immobile singolarità geologica
<input type="checkbox"/>	<input type="checkbox"/>	<input type="checkbox"/>	<input type="checkbox"/>	<input type="checkbox"/>	a.cosa immobile memoria storica
<input type="checkbox"/>	<input type="checkbox"/>	<input type="checkbox"/>	<input type="checkbox"/>	<input type="checkbox"/>	b.ville, giardini e parchi
<input type="checkbox"/>	<input checked="" type="checkbox"/>	<input checked="" type="checkbox"/>	<input checked="" type="checkbox"/>	<input checked="" type="checkbox"/>	c.complesso di cose immobili
<input type="checkbox"/>	<input type="checkbox"/>	<input type="checkbox"/>	<input checked="" type="checkbox"/>	<input checked="" type="checkbox"/>	d.bellezze panoramiche e punti di vista

MOTIVAZIONE DELLA TUTELA [VALORI CONNOTATIVI]

“si caratterizza per la peculiare orografia di fondovalle costituita dalla confluenza dei torrenti Dragone e Dolo [...]. L'assetto fisico della sponda modenese è caratterizzata da rilievi relativamente scoscesi, declinanti in falsopiano nell'area «La Piana» [...]. Dal rilievo montuoso si abbraccia la vista dell'ampio panorama vallino punteggiato dall' appena prominente collina delle Case di Monte Santo Stefano”

“Tutta l'area [...] è interessata da insediamenti rurali per lo più costituiti da case isolate o aggruppate costruite con muratura di pietra da taglio a vista e coperture in lastre di arenaria. Estremamente suggestiva è la vista che si coglie dal piccolo centro rurale di Mogno”

motivazione contingente

“la soprintendenza [...] ha riferito che [...] nel comune di Montefiorino, nella zona denominata La Piana sono consentiti ampliamenti alle strutture industriali esistenti con grave danno dell'unità paesistica [...]. Inoltre dopo la costruzione della briglia di Guarana sul torrente Dolo [...] si è determinato un accumulo dei depositi ghiaiosi [...] che ha alterato il letto dei due torrenti. È stata conseguentemente autorizzata l'escavazione del materiale depositato al fine di regimentare le sponde fluviali. Dopo l'impianto del frantoio, si è avviata una massiccia asportazione del materiale ghiaioso a fini industriali e commerciali. Tale attività di trasformazione oltre a provocare irreparabili alterazioni al regime fluviale dei due torrenti, costituisce una potente frattura del delicato equilibrio della pregevole zona”



MATRICE DI INTEGRITÀ [grado integrità/valore]

permanenza	<input type="checkbox"/>	<input type="checkbox"/>	valore storico
	<input type="checkbox"/>	<input checked="" type="checkbox"/>	valore culturale
trasformazione	<input type="checkbox"/>	<input type="checkbox"/>	valore naturale
	<input checked="" type="checkbox"/>	<input type="checkbox"/>	valore morfologico
perdita	<input type="checkbox"/>	<input checked="" type="checkbox"/>	valore estetico
	<input type="checkbox"/>	<input type="checkbox"/>	

L'unico valore al quale si possa attribuire la *permanenza* degli elementi connotativi è il **valore morfologico**, ovvero la modellazione fisica del terreno, tuttora caratterizzata dagli ampi letti dei torrenti Dolo e Dragone, immersi in una valle dalle dolci pendenze.

Al contrario, per il **valore storico-culturale** e per il **valore estetico**, pare più corretto parlare di *trasformazione*. Infatti, durante il sopralluogo non sono stati rinvenuti esempi significativi di insediamenti rurali e il nucleo più consistente, Cà di Golino (citato in decreto), risulta esterno al perimetro del bene paesaggistico; mentre, a fare da contraltare alla scarsa rilevanza di vestigia storico-culturali, l'area è stata notevolmente modificata (soprattutto la località «La Piana») dalla realizzazione di impianti industriali di recente costruzione. E, come si paventava nella *motivazione contingente*, l'ampliamento delle attività industriali ha effettivamente intaccato l'armonia della composizione paesaggistica.

Di seguito, nella descrizione dei valori, si è deciso di accoppiare il **valore morfologico** e il **valore estetico**, al fine di sottolineare come le attività (e i modi con i quali si realizzano) incidano profondamente nella definizione di un paesaggio armonico (capace di dialogare con gli elementi naturali) o di un paesaggio frammentato, in cui la spinta antropica prevarica sul contesto nel quale si inserisce.

Ritenendo che in questa sezione sia affrontato in modo sufficientemente esaustivo il rapporto percettivo che il bene paesaggistico intrattiene con il suo contesto, dopo la sezione motivazione contingente si passerà direttamente alla sezione bene e contesto paesaggistico . interazione con pianificazione e tutele.

VALORE MORFOLOGICO-ESTETICO

TORRENTI E VERSANTI .



1 . Vista da Mogno: torrente Dolo e «La Piana», dove si localizzano le attività produttive.



2 . Il torrente Dolo.



3 . Il torrente Dragone.



4 . Veduta dalla confluenza in direzione del versante su cui sorge Mogno.

VALORE MORFOLOGICO-ESTETICO

LAGHI .



5 . Il versante su cui sorgono le «Case di Monte Santo Stefano».



6 . Il versante ricadente nel comune di Toano, provincia di Reggio Emilia.

VALORE STORICO-CULTURALE

INSEDIAMENTI RURALI .



7 . Tipologia rurale tradizionale, in prossimità di Mogno.



8 . Cà di Golino . borgo storico citato in decreto ma esterno al perimetro.

MOTIVAZIONE CONTINGENTE

AMPLIAMENTO DELLE ATTIVITÀ PRODUTTIVE INDUSTRIALI .

Visto che i Comuni di Montefiorino e Palagano sono in fase di adeguamento della loro pianificazione urbanistica (è stata infatti indetta la Conferenza di pianificazione per l'elaborazione del Piano Strutturale Comunale in forma associata dei Comuni di Prignano, Montefiorino e Palagano), si è deciso di descrivere la situazione attuale utilizzando unicamente la documentazione fotografica realizzata durante lo svolgimento del sopralluogo.



9 . Vista complessiva delle attività produttive localizzate lungo la riva del Dolo.



10 . Dettaglio delle attività più recenti localizzate nell'area «La Piana».

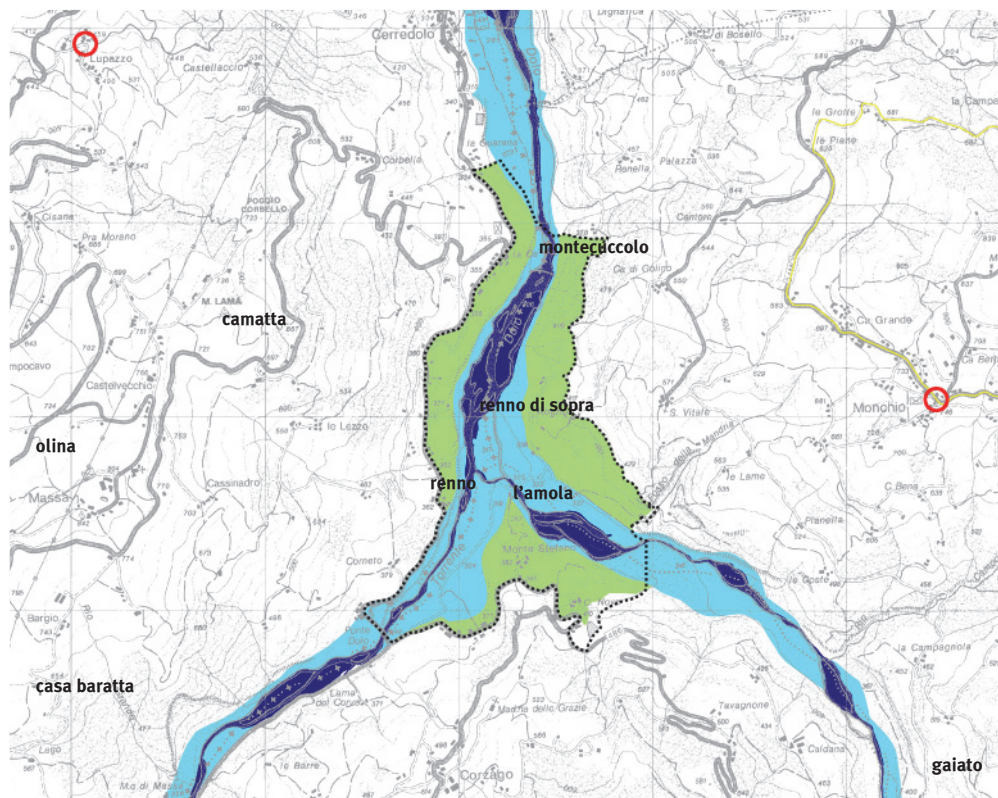

PIANO TERRITORIALE PAESAGGISTICO REGIONALE

SISTEMI E ZONE STRUTTURANTI LA FORMA DEL TERRITORIO

LAGHI CORSI D'ACQUA E ACQUE SOTTERRANEE

- zone di tutela dei caratteri ambientali di laghi, bacini e corsi d'acqua (art.17)
- invasi ed alvei di laghi, bacini e corsi d'acqua (art.18)

ZONE ED ELEMENTI DI INTERESSE PAESAGGISTICO AMBIENTALE

AMBITI DI TUTELA

- zone di particolare interesse paesaggistico-ambientale (art.19)

ZONE ED ELEMENTI DI PARTICOLARE INTERESSE STORICO

INSEDIAMENTI STORICI

- insediamenti urbani storici e strutture insediative storiche non urbane (art.22)

PROGETTI DI VALORIZZAZIONE

AREE DI VALORIZZAZIONE

- aree studio (art.32)

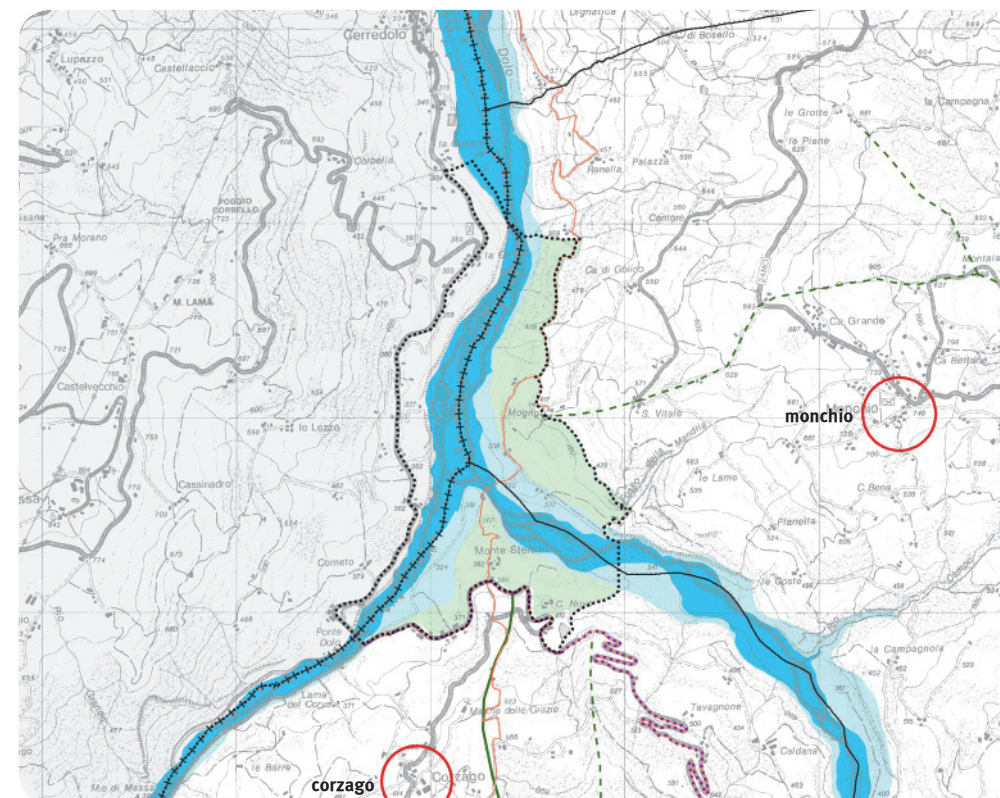

PIANO TERRITORIALE di COORDINAMENTO PROVINCIALE

Rete idrografica e risorse idriche superficiali e sotterranee

- invasi ed alvei di laghi, bacini e corsi d'acqua (art.10)
- zone di tutela ordinaria (art.9, comma 2, lettera b)

Elementi strutturanti la forma del territorio

crinali (art.23C)

- crinali spartiacque principali (art.23C, comma 1, lettera a)
- crinali minori (art.23C, comma 2, lettera c)

Ambiti ed elementi territoriali di interesse paesaggistico ambientale

- zone di particolare interesse paesaggistico-ambientale (art.39)

Ambiti ed elementi territoriali di interesse storico culturale - sistema delle risorse archeologiche

- insediamenti urbani storici e strutture insediative storiche non urbane (art.42)
- viabilità storica
- viabilità panoramica

- limiti comunali
- limiti provinciale