

identificativo bene:

130

Parco e Villa Rasponi

scheda redatta da : Saveria Teston.....

nota: quando non diversamente specificato, le fotografie devo intendersi realizzate da Saveria Teston

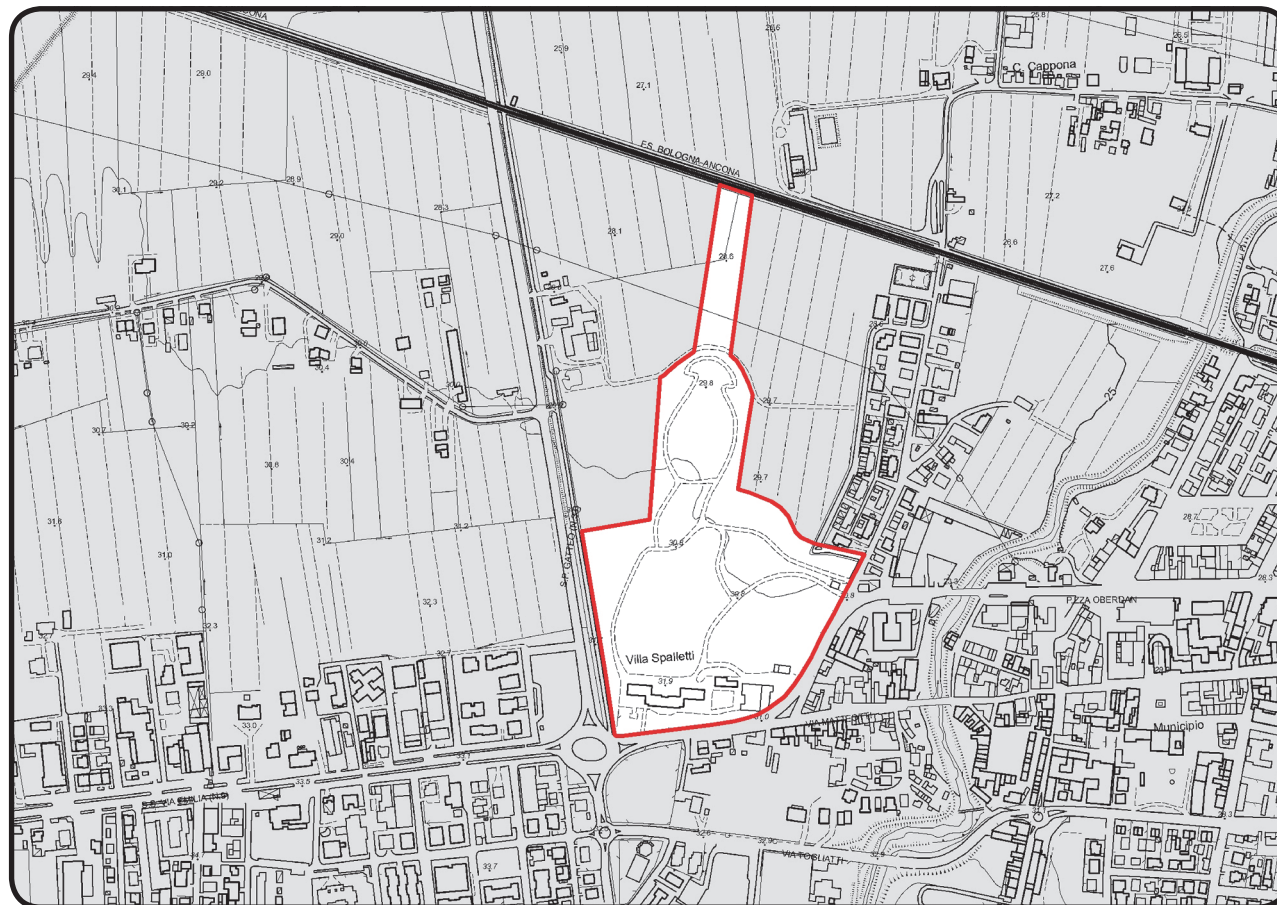
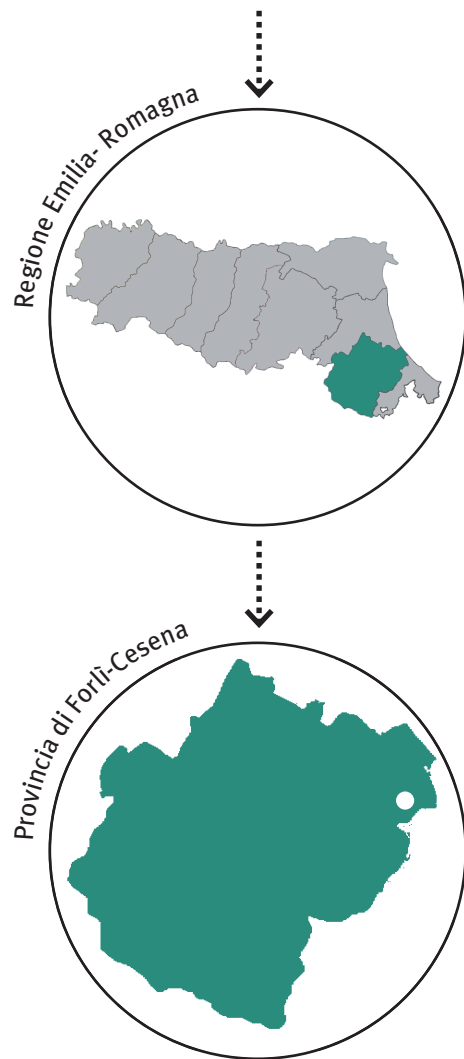

data chiusura scheda : 19 dicembre 2012.....

editing e impaginato : Saveria Teston.....

PROVVEDIMENTO: RUBRICA [E TITOLO CONCISO]

Dichiarazione di notevole interesse pubblico del Parco e della Villa "Rasponi", siti nel Comune di Savignano sul Rubicone [Parco e Villa Rasponi]

PROVVEDIMENTO: DATA ISTITUZIONE

Decreto Ministeriale del 27 marzo 1957

NOTIFICA

15 aprile 1957

MOTIVAZIONE DELLA TUTELA [VALORI CONNOTATIVI]

"sia per l'ammirevole complesso di bellissime piante sempre in aumento, che, per la loro varietà e rarità danno al parco un aspetto di suggestiva bellezza, sia per il complesso architettonico della villa che costituisce un degno ornamento del parco stesso, sì che entrambi si distinguono per la loro non comune bellezza"

MATRICE PAESAGGISTICA [valore/tipologia]

storico	culturale	naturale	morfologico	estetico	
<input type="checkbox"/>	<input type="checkbox"/>	<input type="checkbox"/>	<input type="checkbox"/>	<input type="checkbox"/>	a.cosa immobile bellezza naturale
<input type="checkbox"/>	<input type="checkbox"/>	<input type="checkbox"/>	<input type="checkbox"/>	<input type="checkbox"/>	a.cosa immobile singolarità geologica
<input type="checkbox"/>	<input type="checkbox"/>	<input type="checkbox"/>	<input type="checkbox"/>	<input type="checkbox"/>	a.cosa immobile memoria storica
<input type="checkbox"/>	<input type="checkbox"/>	<input type="checkbox"/>	<input type="checkbox"/>	<input type="checkbox"/>	b.ville, giardini e parchi
<input type="checkbox"/>	<input type="checkbox"/>	<input type="checkbox"/>	<input type="checkbox"/>	<input type="checkbox"/>	c.complesso di cose immobili
<input type="checkbox"/>	<input type="checkbox"/>	<input type="checkbox"/>	<input type="checkbox"/>	<input type="checkbox"/>	d.bellezze panoramiche e punti di vista



MATRICE DI INTEGRITÀ [grado integrità/valore]

permanenza	trasformazione	perdita	
<input checked="" type="checkbox"/>	<input type="checkbox"/>	<input type="checkbox"/>	valore storico
<input type="checkbox"/>	<input type="checkbox"/>	<input type="checkbox"/>	valore culturale
<input checked="" type="checkbox"/>	<input type="checkbox"/>	<input type="checkbox"/>	valore naturale
<input type="checkbox"/>	<input type="checkbox"/>	<input type="checkbox"/>	valore morfologico
<input checked="" type="checkbox"/>	<input type="checkbox"/>	<input type="checkbox"/>	valore estetico

Per un'esautiva (per quanto datata) descrizione di Villa Rasponi-Spalletti e del suo rapporto con i rustici annessi e con il parco all'inglese che si estende alle sue spalle, si rimanda a pagina 7, dove è stata riportata, nella sua interezza, la relazione storico-artistica a integrazione del decreto ministeriale che dichiara l'interesse particolarmente importante di "Villa Rasponi, annesse case coloniche e parco" ai sensi della legge 1° giugno 1939 n. 1089.

In generale, l'analisi delle immagini satellitari (per verificare la conservazione del prato all'inglese al centro del parco) e il sopralluogo (svolto solo dall'esterno, in quanto non è stato possibile accedere al parco di pertinenza della villa, chiuso al pubblico) sembrano confermare la *permanenza* di tutti i valori identificati da decreto: la villa e i suoi annessi versano in buone condizioni (**valore storico**), mentre la massa boscata, ancora folta e rigogliosa, è un chiaro elemento paesaggistico del territorio (**valore naturale-estetico**), contraddistinto, lungo la via Emilia, da un tessuto urbano diffuso.

VALORE STORICO

LA VILLA E I SUOI ANNESSI.



1 . La facciata principale della villa. L'ingresso sulla via Emilia è chiuso e si accede dall'ingresso laterale, all'altezza degli annessi, sempre affacciati sulla via Emilia.



2 . Gli annessi alla villa, con accesso sulla via Emilia. Più avanti, a sx si ritrova la vegetazione ad alto fusto del parco, mentre a dx si vede la cortina muraria del centro urbano.



3 . L'accesso che conduce alla villa, visto dall'interno dell'area; a dx e a sx gli annessi.



4 . Il secondo accesso laterale che si affaccia sulla via Emilia; si intravede un altro annesso.

VALORE NATURALE-ESTETICO

LA VEGETAZIONE DEL PARCO .



5 . La massa boscata del parco circonda il prato centrale; vista dal viale pedonale che definisce il perimetro ovest dell'area.



6 . Il viale pedonale che, limite ovest del bene, corre parallelo alla Strada Provinciale Gatteo; a sx la massa boscata del parco.



7 . La zona settentrionale dell'area tutelata: la striscia di terra inserita nel perimetro corrisponde a un lembo del campo.



8 . La massa boscata del parco vista dal retro della lottizzazione che si affaccia su via Raffaello Sanzio.

MATRICE DI CONTESTO [morfologia/contesto]

costiero									
pianura									
collinare									
montano									
	<input type="checkbox"/>	<input type="checkbox"/>	<input type="checkbox"/>	<input type="checkbox"/>	<input type="checkbox"/>	<input type="checkbox"/>	<input type="checkbox"/>	<input type="checkbox"/>	contesto naturale
	<input type="checkbox"/>	<input type="checkbox"/>	<input type="checkbox"/>	<input type="checkbox"/>	<input type="checkbox"/>	<input type="checkbox"/>	<input type="checkbox"/>	<input type="checkbox"/>	contesto agricolo tradizionale
	<input type="checkbox"/>	<input type="checkbox"/>	<input type="checkbox"/>	<input type="checkbox"/>	<input type="checkbox"/>	<input type="checkbox"/>	<input type="checkbox"/>	<input type="checkbox"/>	contesto agricolo industrializzato
	<input type="checkbox"/>	<input type="checkbox"/>	<input type="checkbox"/>	<input type="checkbox"/>	<input type="checkbox"/>	<input type="checkbox"/>	<input type="checkbox"/>	<input type="checkbox"/>	contesto urbano
	<input type="checkbox"/>	<input checked="" type="checkbox"/>	<input type="checkbox"/>	<input type="checkbox"/>	<input type="checkbox"/>	<input type="checkbox"/>	<input type="checkbox"/>	<input type="checkbox"/>	contesto periurbano
	<input type="checkbox"/>	<input checked="" type="checkbox"/>	<input type="checkbox"/>	<input type="checkbox"/>	<input type="checkbox"/>	<input type="checkbox"/>	<input type="checkbox"/>	<input type="checkbox"/>	contesto insediativo diffuso e/o sparso

DESCRIZIONE

L'area del Parco di Villa Rasponi-Spalletti, localizzata presso un importante e trafficato svincolo stradale, si inserisce nella cortina urbana sviluppatasi lungo l'asse della via Emilia. Proprio a causa del traffico, l'ingresso principale della villa risulta oggi inutilizzato: aprendosi sulla via Emilia, l'accesso è praticamente precluso. D'altra parte, se la zona anteriore dell'area tutelata si deve confrontare con un contesto prettamente urbano, la sua parte posteriore si estende (e penetra "a cuneo") nel paesaggio rurale presente tra la via Emilia e la linea ferroviaria Bologna-Ancona. Nelle immagini della sezione precedente è infatti possibile vedere come la massa boscata del parco spicchi in modo netto in mezzo ai campi coltivati.

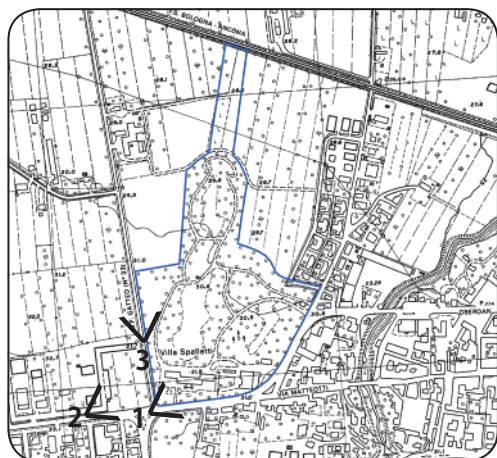

1 . Il parco di Villa Rasponi-Spalletti, localizzato nei pressi della rotonda sulla via Emilia: sulla sx, il viale pedonale (confine ovest del bene) e sulla dx l'ingresso principale (chiuso) sulla via Emilia.



2 . Provenendo da Budrio si vede il timpano della facciata principale di Villa Rasponi.



3 . Il filare alberato che fiancheggia il viale pedonale e la SP Gatteo.

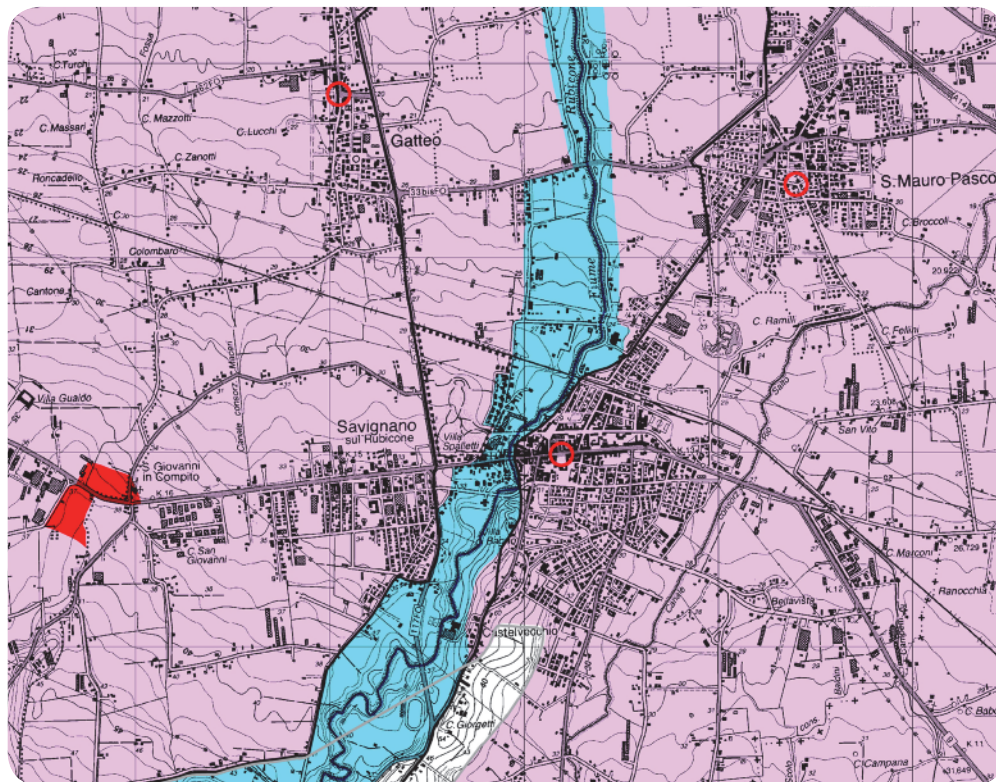

PIANO TERRITORIALE PAESAGGISTICO REGIONALE

SISTEMI E ZONE STRUTTURANTI LA FORMA DEL TERRITORIO

SISTEMI

□ collina (art.9)

LAGHI CORSI D'ACQUA E ACQUE SOTTERRANEE

- zone di tutela dei caratteri ambientali di laghi, bacini e corsi d'acqua (art.17)
- invasi ed alvei di laghi, bacini e corsi d'acqua (art.18)
- zone di tutela dei corpi idrici superficiali e sotterranei (art.28)

ZONE ED ELEMENTI DI PARTICOLARE INTERESSE STORICO

ZONE ED ELEMENTI DI PARTICOLARE INTERESSE STORICO-ARCHEOLOGICO

■ complessi archeologici (art.21a)

INSEDIAMENTI STORICI

○ insediamenti urbani storici e strutture insediative storiche non urbane (art.22)

PROGETTI DI VALORIZZAZIONE

AREE DI VALORIZZAZIONE

□ progetti di tutela, recupero e valorizzazione (art.32)

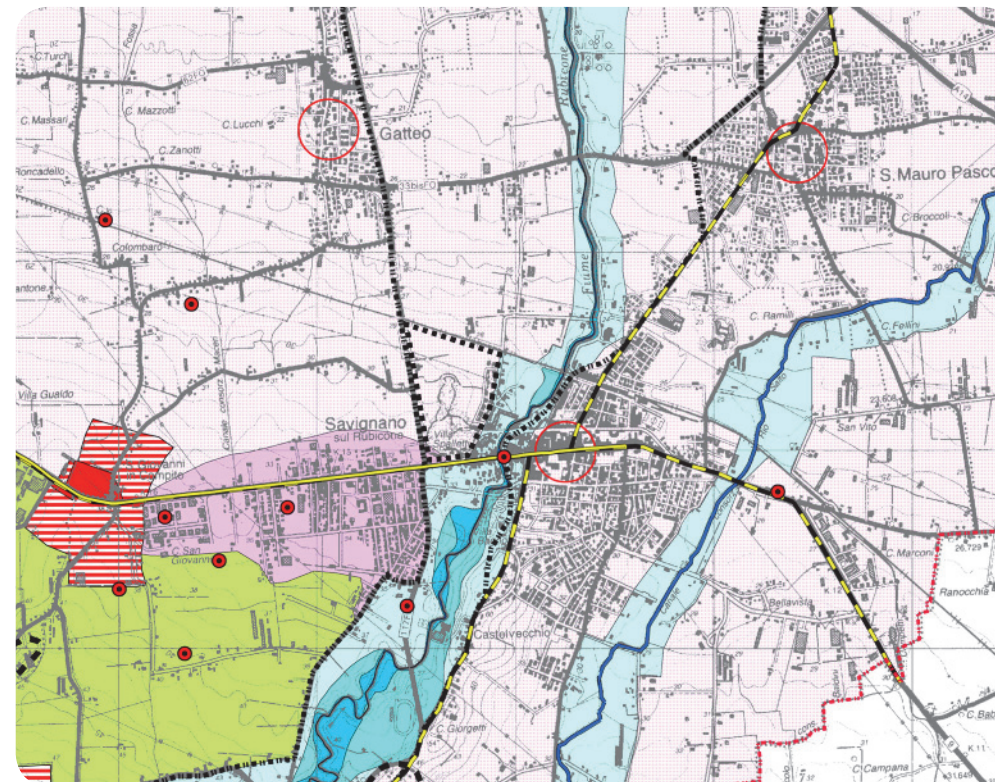

PIANO TERRITORIALE di COORDINAMENTO PROVINCIALE

Laghi, corsi d'acqua e acque sotterranee

- zone di espansione inondabili
- zone ricomprese nel limite morfologico
- zone di tutela del paesaggio fluviale
- invasi ed alvei di laghi, bacini e corsi d'acqua
- zone di tutela dei corpi idrici superficiali e sotterranei
- aree di alimentazione degli acquiferi sotterranei

Zone ed elementi di interesse paesaggistico-ambientale

■ zone di particolare interesse paesaggistico-ambientale

Zone ed elementi di particolare interesse storico-archeologico

- complessi archeologici
- aree di concentrazione di materiali archeologici
- aree di concentrazione di materiali archeologici

Insedimenti storici

○ insediamenti urbani storici e strutture insediative storiche non urbane

Zone ed elementi di interesse storico e testimoniale

- viabilità storica
- viabilità panoramica

Aree di valorizzazione

■ progetti di tutela, recupero e valorizzazione

SOVRAPPOSIZIONE TRA BENE PAESAGGISTICO E BENE CULTURALE

COMPARAZIONE TRA PERIMETRI .

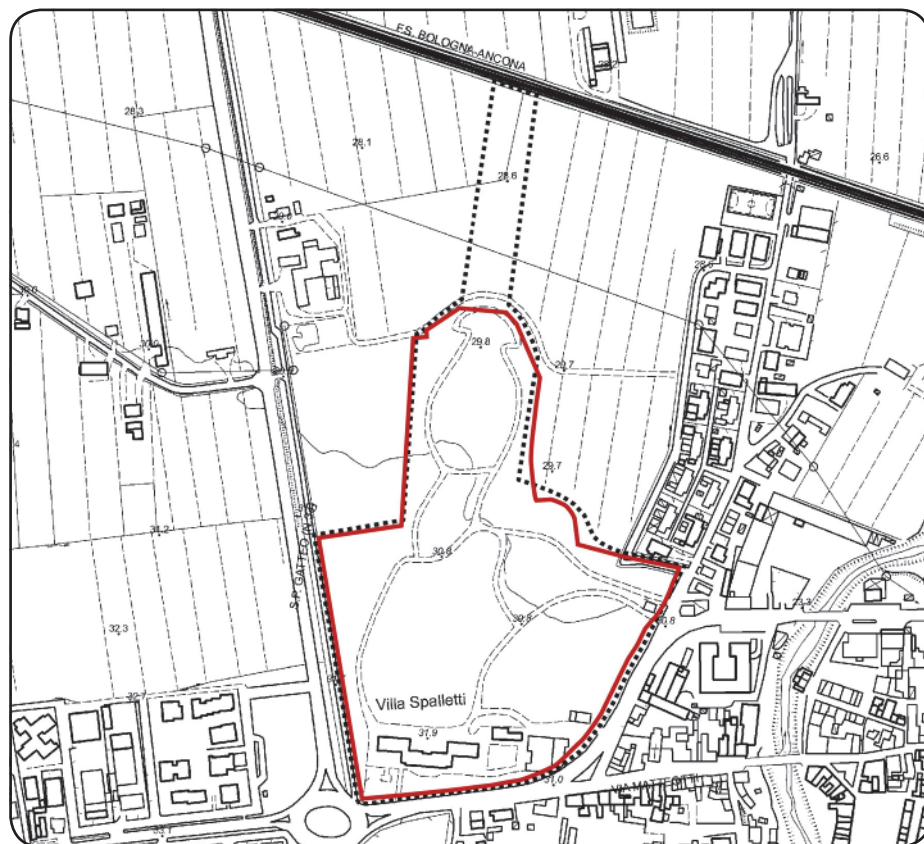

- ■ ■ Dichiarazione di notevole interesse pubblico del Parco e della Villa “Rasponi”, siti nel Comune di Savignano sul Rubicone [Parco e Villa Rasponi] (bene paesaggistico)
Decreto Ministeriale del 27 marzo 1957
- Dichiarazione di interesse particolarmente importante di Villa Rasponi, annesse case coloniche e parco ai sensi della legge 1° giugno 1939 n. 1089 [Villa Rasponi, annesse case coloniche e parco] (bene culturale)
Decreto Ministeriale del 06 febbraio 1973

COMPARAZIONE TRA MOTIVAZIONI DELLA TUTELA.

L'area di Parco e Villa Rasponi è attualmente sottoposta a una *dichiarazione di notevole interesse pubblico* e a una *dichiarazione di interesse particolarmente importante*. Di seguito vengono riportate le motivazioni della tutela che hanno condotto all'apposizione del vincolo paesaggistico e del vincolo culturale.

Bene paesaggistico: motivazioni della tutela

“sia per l’ammirevole complesso di bellissime piante sempre in aumento, che, per la loro varietà e rarità danno al parco un aspetto di suggestiva bellezza, sia per il complesso architettonico della villa che costituisce un degno ornamento del parco stesso, sì che entrambi si distinguono per la loro non comune bellezza”

Bene culturale: motivazioni della tutela

stralcio dalla relazione storico-artistica a integrazione del decreto ministeriale

“La villa Rasponi di Savignano sul Rubicone si affaccia sulla via Emilia. È una costruzione a sviluppo longitudinale a due piani, con la parte centrale più alta terminante con timpano triangolare. Al primo piano si accede per una scala a due rampe attraverso un ampio portone sormontato dallo stemma dei conti Rasponi. Nella facciata principale le finestre del primo piano (nobile) sono tutte sormontate da timpano triangolare, mentre il piano terra ed il sottotetto sono illuminati da una serie di finestrelle rettangolari in asse con quelle del primo piano. Leggermente arretrate dalla linea dell’edificio principale sono due brevi ali di due piani che -prima delle distruzioni belliche- terminavano con un attico a balaustri ed ora risultano coperte a tetto. La villa fu costruita probabilmente verso il 1759 per volere di Gaetano ed Augusto della nobile famiglia ravennate dei Del Sole a cui era pervenuta un’eredità della famiglia Gaffiori a Savignano. Le ali arretrate furono costruite in un secondo tempo dal conte Giulio Rasponi (discendente della famiglia Rasponi-Del Sole) fra il 1820 e il 1825 in occasione del suo matrimonio con la principessa Luisa Murat figlia del re Gioacchino. Da questo ma-

trimonio nacque Gioacchino Rasponi, deputato del Parlamento nazionale e Sindaco di Ravenna dal 1863 al 1865 e poi nel 1873. L’ala destra della villa costruita dal conte Giulio, conserva un appartamento di stile neoclassico, finemente decorato, specie nel salone centrale a pianta ottagonale, ora adibito a biblioteca. La casa di Savignano risulta piena dei ricordi delle nobili famiglie Del Sole, Rasponi e Murat: ritratti, busti, arredi. Nell’ala sinistra del palazzo è situata la cappella gentilizia, sulla cui porta si leggono i nomi di Gaetano Del Sole e l’anno 1759. Dietro la villa si stende il magnifico parco: un parco di più di sei ettari, tenuto all’inglese, cioè a prato nella parte centrale e tutt’intorno a bosco, dove sorgono tigli centenari, aceri, ornelli, cipressi e piante esotiche varie (pioppi della Carolina, cipressi macrocorpi, gingobilate ecc. ecc.). Nella veduta dall’alto parco e villa si presentano fusi in un organico disegno, protendendosi le ali posteriori della villa quasi a delimitare e contenere il parco e corrispondendo la zona centrale a prato (più lungo) alla parte alta centrale dell’edificio. Collegati alla villa, nella tenuta, esistono anche i fabbricati rustici posti verso strada consistenti unità con il complesso storico.”