

identificativo bene:

# 128

## Corno alle Scale e monte La Nuda

scheda redatta da : Marco Nerieri

**nota:** quando non diversamente specificato, le fotografie devo intendersi realizzate da Marco Nerieri

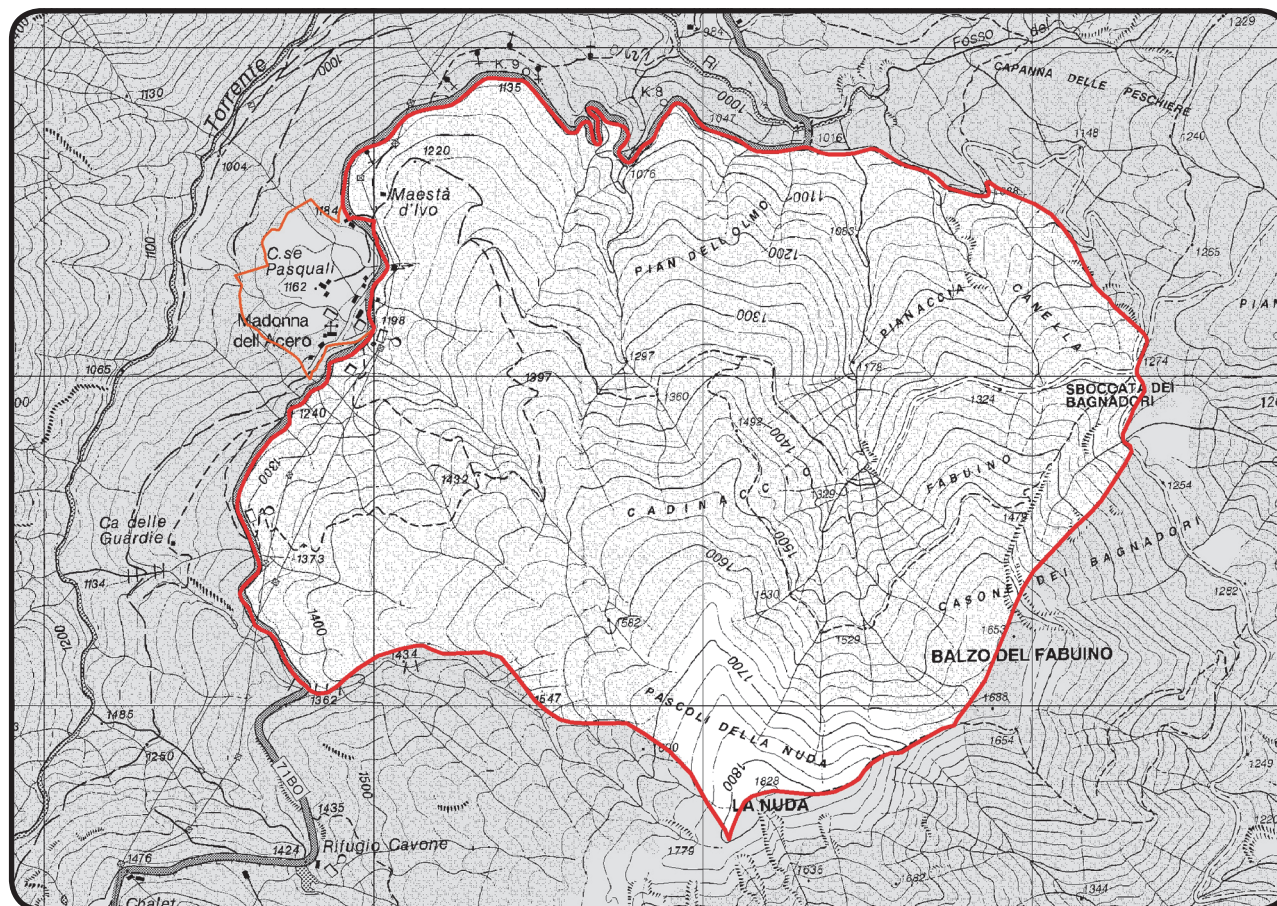
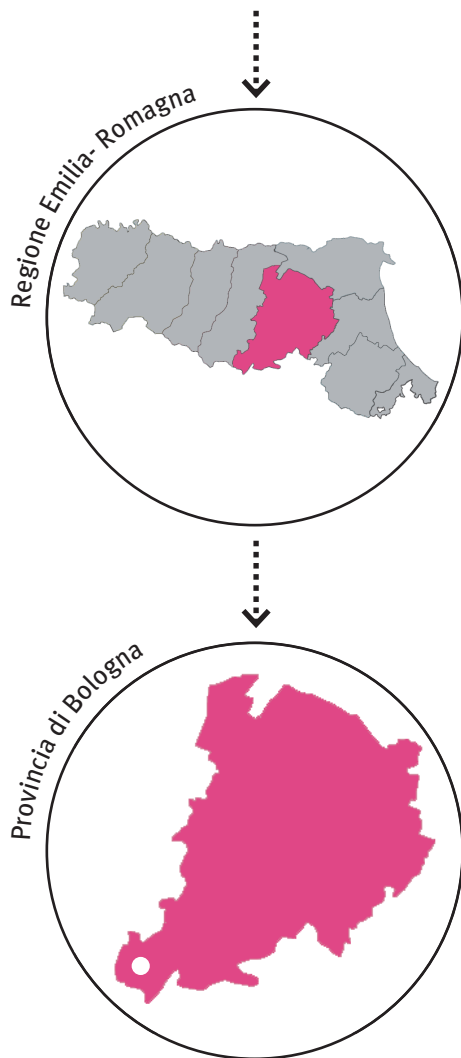

data chiusura scheda : 24 ottobre 2012

editing e impaginato : Saveria Teston

**PROVVEDIMENTO: RUBRICA [E TITOLO CONCISO]**

Dichiarazione di notevole interesse pubblico del territorio comprendente il Corno alle Scale e il monte La Nuda, sito nel comune di Lizzano in Belvedere [Corno alle Scale e monte La Nuda]\*

**PROVVEDIMENTO: DATA ISTITUZIONE**

Decreto Ministeriale del 01 agosto 1985

**PUBBLICAZIONE**

Supplemento Gazzetta Ufficiale n. 271 del 18 novembre 1985

\* il Corno alle Scale è escluso dal perimetro del bene ed è molto distante dal suo confine; inoltre, come si evince dallo schema di seguito riportato, il versante interessato dal bene non è direzionato a sud, ma a est/nord-est.

**MATRICE PAESAGGISTICA [valore/tipologia]**

storico	culturale	naturale	morfologico	estetico	
<input type="checkbox"/>	<input type="checkbox"/>	<input type="checkbox"/>	<input type="checkbox"/>	<input type="checkbox"/>	a.cosa immobile bellezza naturale
<input type="checkbox"/>	<input type="checkbox"/>	<input type="checkbox"/>	<input type="checkbox"/>	<input type="checkbox"/>	a.cosa immobile singolarità geologica
<input type="checkbox"/>	<input type="checkbox"/>	<input type="checkbox"/>	<input type="checkbox"/>	<input type="checkbox"/>	a.cosa immobile memoria storica
<input type="checkbox"/>	<input type="checkbox"/>	<input type="checkbox"/>	<input type="checkbox"/>	<input type="checkbox"/>	b.ville, giardini e parchi
<input type="checkbox"/>	<input type="checkbox"/>	<input checked="" type="checkbox"/>	<input type="checkbox"/>	<input type="checkbox"/>	c.complesso di cose immobili
<input type="checkbox"/>	<input type="checkbox"/>	<input checked="" type="checkbox"/>	<input checked="" type="checkbox"/>	<input type="checkbox"/>	d.bellezze panoramiche e punti di vista

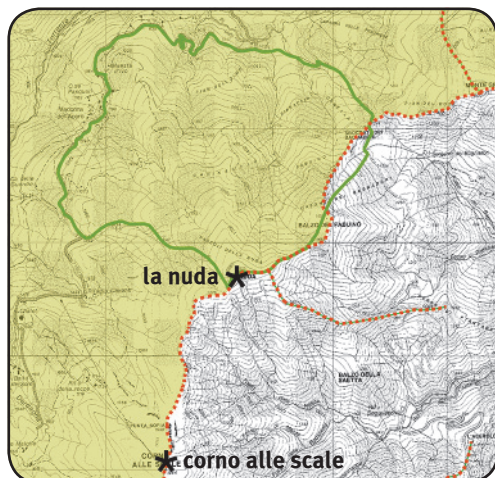

**MOTIVAZIONE DELLA TUTELA [VALORI CONNOTATIVI]**

“costituisce una catena di monti importanti sia per l’altezza che raggiungono (m 1825) sia per la loro configurazione naturale che si presenta imponente e maestosa nel versante sud, spettacolare per dirupi e rocce nel versante a nord. Le alte quote di queste montagne hanno portato allo sviluppo di un paesaggio prettamente alpino, non comune nella Regione e nell’Appennino in genere”

“Alla eccezionalità del valore paesaggistico di tale area, si aggiungono gli interessi botanico e faunistico presenti con varietà di esemplari e rarità di specie: infatti il censimento dei biotopi segnala l’area del Corno e della Nuda come zona di rilevante interesse vegetazionale.”

**motivazione contingente**

“poiché si prevede sul monte La Nuda, nel versante a sud\* che sovrasta il Santuario della Madonna dell’Acerò, [...]un programma di installazione di tre nuovi impianti di risalita con relativi accessori, la Soprintendenza ha timore che si comprometta irrimediabilmente la naturale suggestività del luogo. [...] l’installazione degli impianti sciistici provocherebbe senza dubbio grossi tagli nella zona boscata [...]. Per quanto riguarda le formazioni geologiche, [...] ogni modificazione di tali condizioni naturali, quali sbancamenti, riporti di terreno, può determinare il cedimento del terreno stesso e l’innesco di movimenti di difficile controllo.”



## MATRICE DI INTEGRITÀ [grado integrità/valore]

permanenza	<input type="checkbox"/>	<input type="checkbox"/>	valore storico
	<input type="checkbox"/>	<input type="checkbox"/>	valore culturale
trasformazione	<input type="checkbox"/>	<input type="checkbox"/>	valore naturale
	<input type="checkbox"/>	<input type="checkbox"/>	valore morfologico
perdita	<input type="checkbox"/>	<input type="checkbox"/>	valore estetico
	<input type="checkbox"/>	<input type="checkbox"/>	

**nota:** visto il testo del provvedimento, si è deciso di concentrare l'attenzione sugli elementi descritti, non sugli elementi compresi nel perimetro del bene. La scelta, per quanto arbitraria, non sposta il senso del contenuto della scheda, tesa a evidenziare come l'istituzione del Parco Corno alle Scale sia stata (e sia tuttora) un'adeguata ed efficace azione di tutela del territorio in oggetto (sia quello descritto in parole, sia quello definito in planimetria).

Per il territorio in oggetto, lo svolgimento del sopralluogo può essere considerata azione dovuta ma non necessaria. Infatti, l'inserimento di tutta l'area vincolata all'interno del Parco Corno alle Scale (si veda pagina 5) e, di conseguenza, il numeroso materiale illustrativo reperibile, già testimoniavano la *permanenza* dei valori connotativi descritti nel provvedimento. Nella sotto-sezione **valore morfologico-naturale** (i due valori sono stati uniti per sottolineare la stretta interconnessione che esiste, in questo bene, tra forma del territorio e capacità suggestiva dello stesso) si è cercato di utilizzare le foto più efficaci, ovvero quelle più capaci di restituire l'unicità e l'imponenza degli elementi morfologici che costituiscono questo paesaggio appenninico.

Per la descrizione del **valore naturale**, si rimanda alla pagina web relativa ai siti che compongono la rete Natura 2000, alla quale appartiene anche l'ambito di interesse. La URL specifica è: <http://ambiente.regione.emilia-romagna.it/parchi-natura2000/rete-natura-2000/siti/it4050002>.

In chiusura, vista la generale situazione di protezione del territorio, non sembra necessario dedicare una sotto-sezione ai timori espressi dalla **motivazione contingente**, essendo sufficiente dire che le temute/previste piste non sono state realizzate.

## VALORE MORFOLOGICO-ESTETICO

## I MONTI .

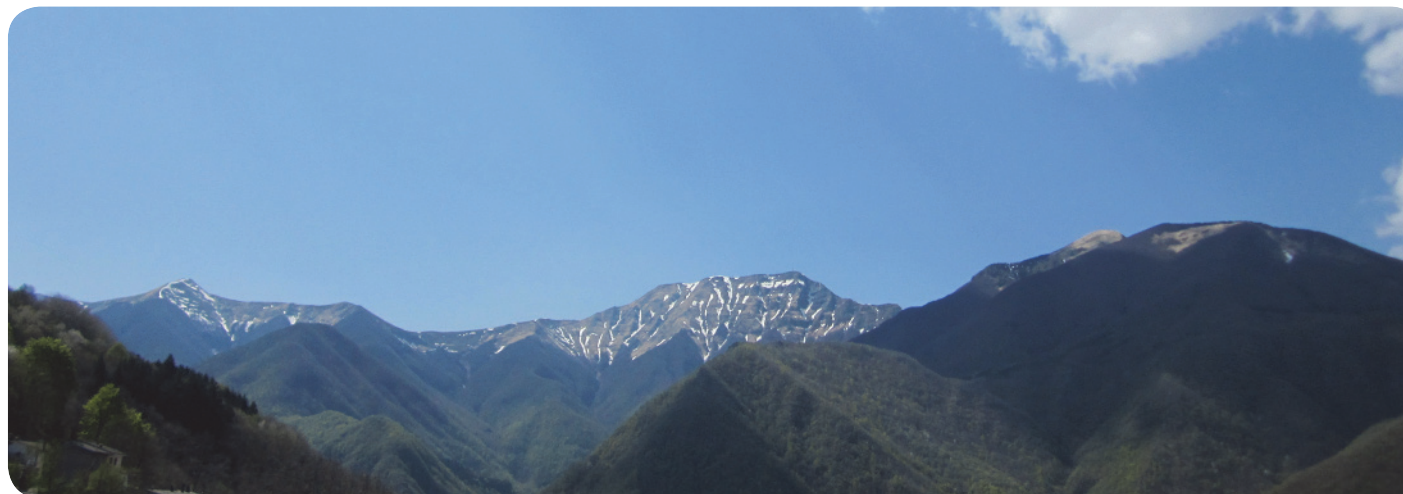

2 . Vista panoramica dal paese di Monteaucuto delle Alpi (frazione di Lizzano in Belvedere).

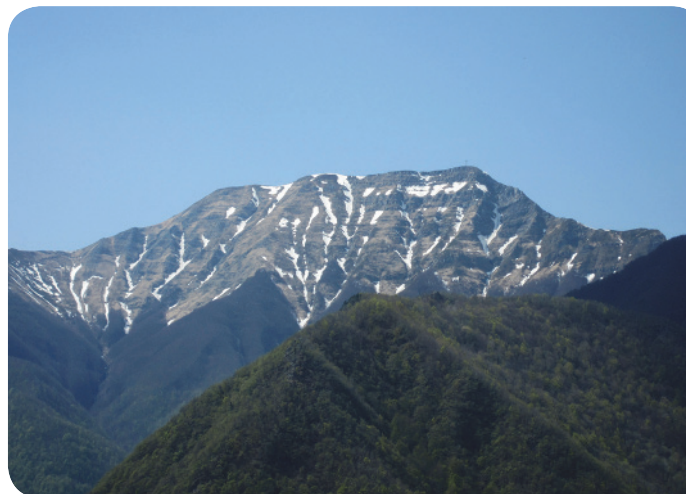

2 . In primo piano "Il Pizzetto"; sullo sfondo il Corno alle Scale.



3 . In primo piano il Balzo del Fabuino, alle cui spalle si intravede il Monte La Nuda.

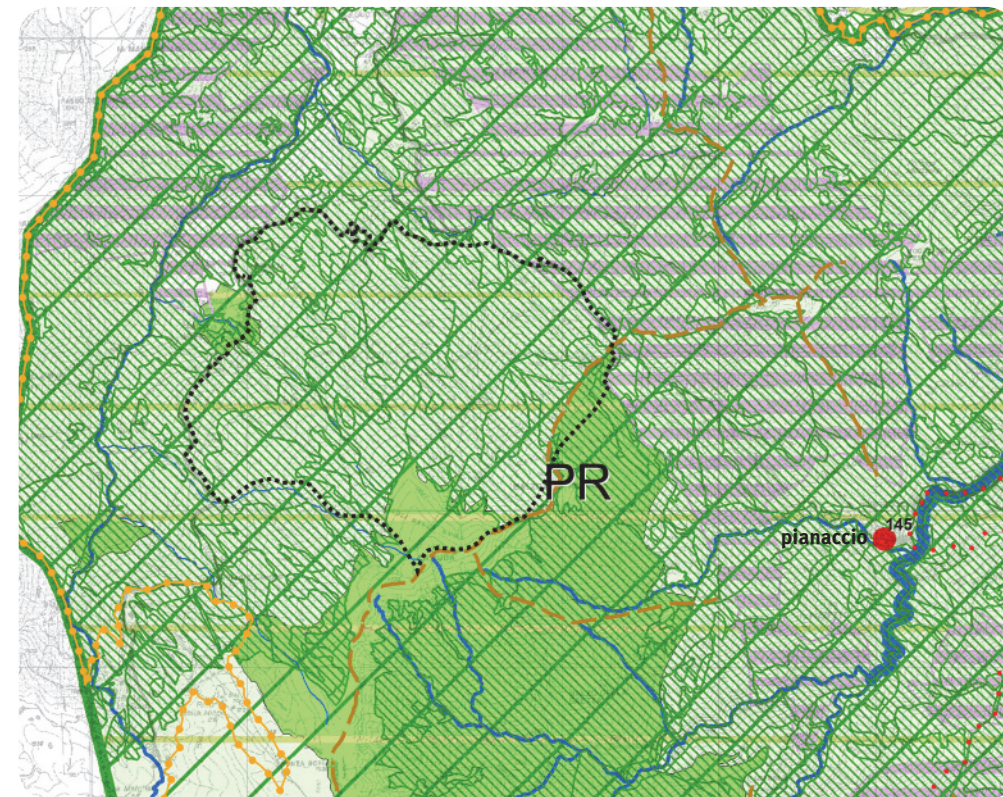
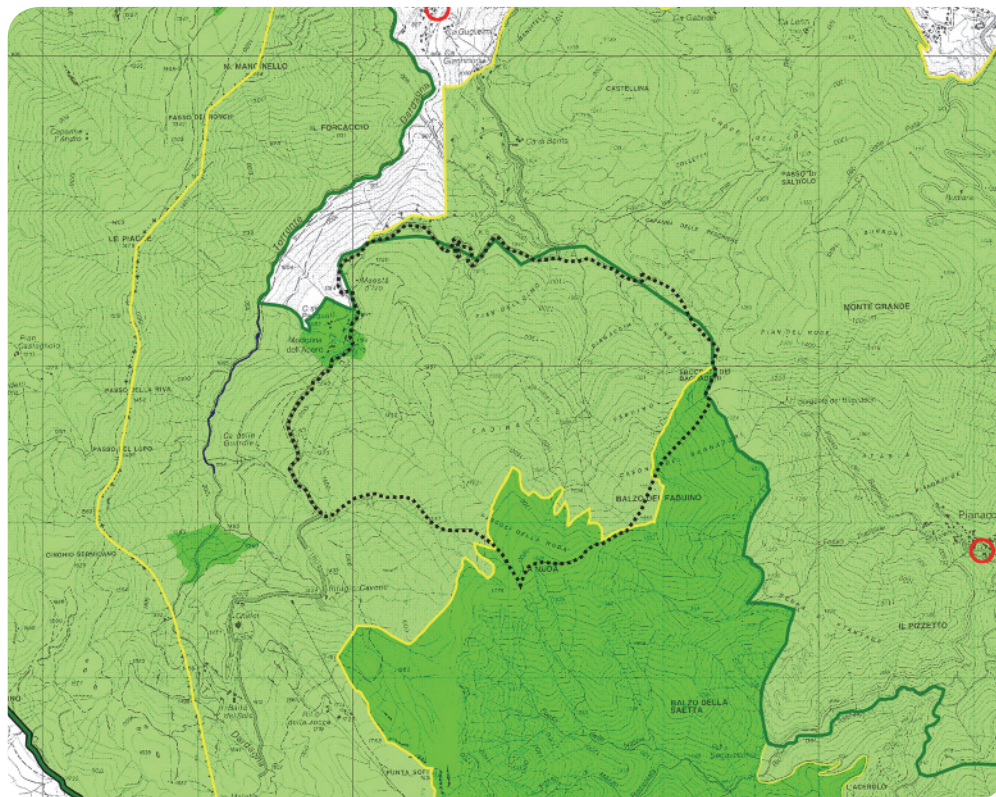

**PIANO TERRITORIALE PAESAGGISTICO REGIONALE**

**SISTEMI E ZONE STRUTTURANTI LA FORMA DEL TERRITORIO**

**SISTEMI**  
 □ crinale (art.9)

**ZONE ED ELEMENTI DI INTERESSE PAESAGGISTICO AMBIENTALE**  
 AMBITI DI TUTELA

■ zone di particolare interesse paesaggistico-ambientale (art.19)  
 ■ zone di tutela naturalistica (art.25)

**ZONE ED ELEMENTI DI PARTICOLARE INTERESSE STORICO**

○ INSEDIAMENTI STORICI  
 ○ insediamenti urbani storici e strutture insediative storiche non urbane (art.22)

**PROGETTI DI VALORIZZAZIONE**

**AREE DI VALORIZZAZIONE**  
 ■ parchi regionali (art.30)  
 ■ aree studio (art.32)

**PIANO TERRITORIALE di COORDINAMENTO PROVINCIALE**

**Sistema idrografico**

■ alvei attivi e invasi dei bacini idrici (art.4.2)  
 ■ reticolo idrografico secondario (art.4.2)  
 ■ reticolo idrografico minore (art.4.2)

**Sistema provinciale delle aree protette**

■ PR parchi regionali (art.3.8)

**Sistema Rete Natura 2000**

■ siti di importanza comunitaria e zone di protezione speciale (art.3.7)

**Altri sistemi zone ed elementi naturali e paesaggistici**

■ sistema di crinale (artt.3.2 e 7.1)  
 ■ sistema delle aree forestali (art.7.2)  
 ■ zone di particolare interesse paesaggistico-ambientale (art.7.3)

■ zone di tutela naturalistica (art. 7.5)



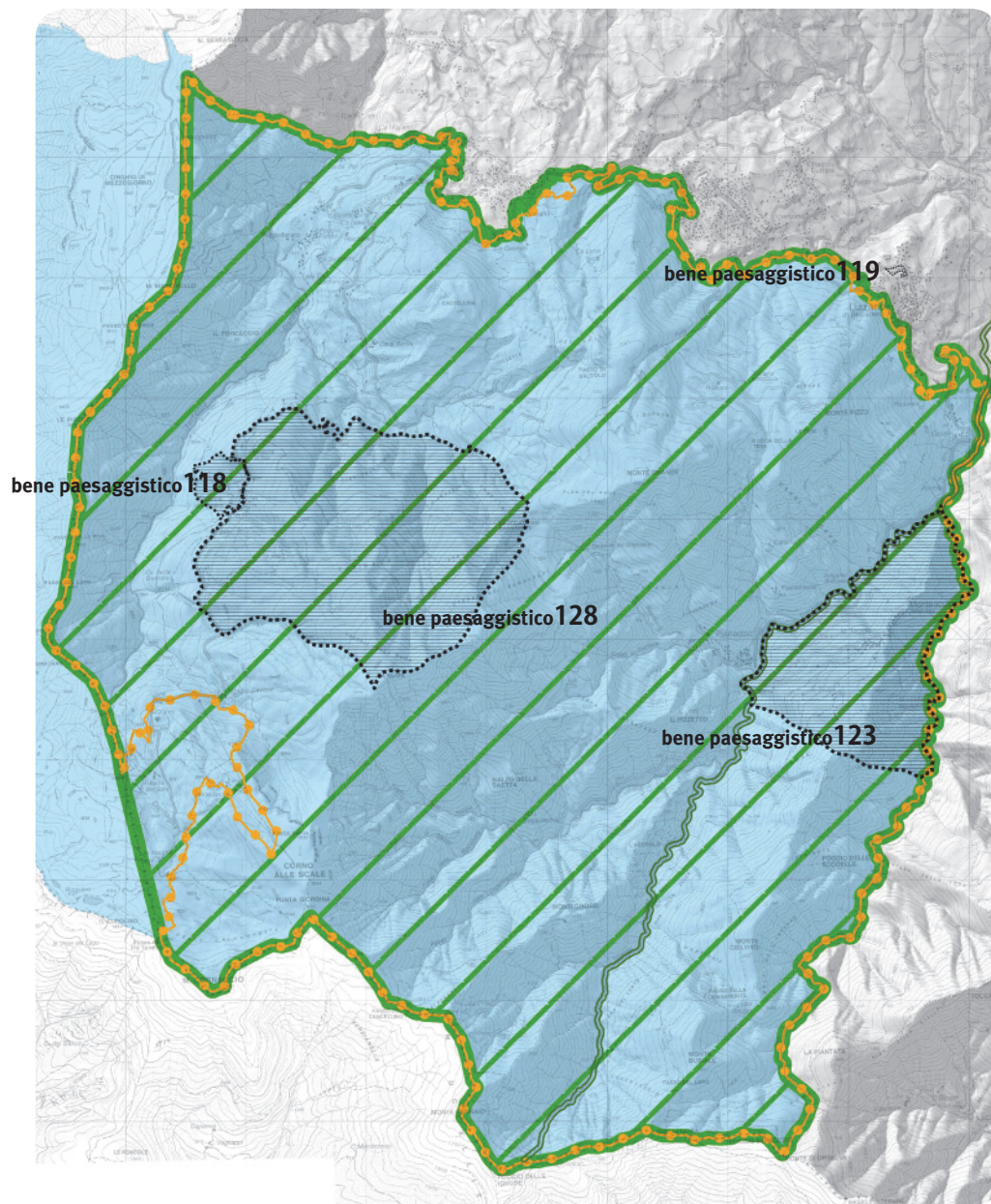

■ crinali significativi (art.7.6)

**Risorse storiche e archeologiche**

● centri storici  
 ■ aree interessate da partecipanze e consorzi utilisti (art.8.4)  
 ■■■■■ viabilità storica (prima individuazione) (art.8.5)



**legenda**

-  beni paesaggistici
- da PTCP
  -  Parchi regionali (PTCP Art. 3.8)
  -  nodi ecologici complessi (PTCP art.3.5)
  -  corridoi della rete ecologica esistenti e da potenziare (PTCP art.3.5)
  -  SIC-Siti d'Importanza Comunitaria e ZPS-Zone di Protezione Speciale

L'area confina con la zona SIC "Monte Spigolino-Monte Gennaio" della regione Toscana e con la zona ZPS e SIC "Monte Cimone, Libro Aperto, Lago di Pratignano" della provincia di Modena.

**DEFINIZIONI E FINALITÀ**

**Parco Corno alle Scale** - Cinquemila ettari di Parco per la cima più alta dell'Appennino bolognese, un massiccio che sfiora i duemila metri segnato fino alla vetta dagli strati di arenaria (da cui il nome le "Scale", appunto) ben evidenti come il profilo di un libro poggiato sopra la faggeta. L'istituzione del Parco Corno alle Scale risale al 1988 (Legge regionale 2 aprile 1988, n.11). La sua finalità è la tutela dei beni naturali e della biodiversità presenti nel territorio dell'area protetta. In particolare deve essere assicurata la salvaguardia degli equilibri ecologici degli ambienti di vetta e rupestri, in considerazione della presenza di specie ad alta specializzazione ecologica, della loro rarità in ambito regionale e nazionale e della loro fragilità. Sono inoltre oggetto di tutela le estese formazioni forestali, uno degli elementi maggiormente rappresentativi dell'ambiente e del paesaggio dell'area protetta. Le finalità specifiche sono:

- conservare e valorizzare il patrimonio naturale caratterizzante il territorio e mantenere il valore di biodiversità in esso presente;
- tutelare, risanare, restaurare e valorizzare i beni di interesse storico-ambientale presenti sul territorio;
- incentivare le attività scientifiche, culturali e didattiche connesse alla fruizione dell'ambiente [...].

[fonte:<http://ambiente.regione.emilia-romagna.it/parchi-natura2000/aree-protette/parchi/cosc/>]

**rete ecologica** - strategia di tutela della diversità biologica e del paesaggio basata sul collegamento di aree di interesse ambientale-paesaggistico in una rete continua; integrazione al modello di tutela focalizzato sulle aree protette, che ha portato a confinare la conservazione della natura "in isole" immerse una matrice territoriale antropizzata.

**natura 2000** - rete europea di *Siti di Interesse Comunitario* e *Zone di Protezione Speciale*, nata per proteggere e conservare habitat e specie, animali e vegetali, considerati prioritari.

