



PROVINCIA DI FORLÌ-CESENA



UNIONE RUBICONE
e MARE



PIANO STRUTTURALE INTERCOMUNALE

Ai sensi dell'art.13 della L.R. 20/2000
(art. 48 commi 1,4 e 5 L.R. 24 marzo 2000, n 20)

VALSAT DEI SOLI CONTENUTI DI VARIANTE CARTOGRAFICA
ALL'ART.10 DEL PTPR/PTCP PROPOSTI DAL PSI DELL'UNIONE RUBICONE E MARE
(COMUNI DI GATTEO, SAN MAURO PASCOLI E SAVIGNANO SUL RUBICONE).



INTRODUZIONE

Con deliberazione di Consiglio dell’Unione n.30 del 22 dicembre 2016 è stato adottato il PSC intercomunale dell’Unione Rubicone e Mare (Comuni di Gatteo, San Mauro Pascoli e Savignano sul Rubicone), con variante cartografica al P.T.P.R. ed al P.T.C.P. di Forlì-Cesena ai sensi degli artt.22, 32 e 40 quinquies L.r. 24 marzo 2000, n.20.

La proposta di variante cartografica, inserita nello strumento urbanistico intercomunale dell’Unione Rubicone, ha come obiettivo l’aggiornamento e la modifica della Tavola 3 “Carta Forestale e dell’Uso del Suolo” del P.T.C.P. di Forlì Cesena, costituente approfondimento paesistico del P.T.P.R., in attuazione dell’art.7 del Piano regionale stesso, in relazione agli elementi dell’art.10 di tipologia esemplare singolo - gruppi isolati - filari.

Tale operazione apre la possibilità di procedere ad una revisione della tutela boschiva, sopra richiamata, in ragione della presenza di errori nelle delimitazioni e nelle interpretazioni delle foto aeree, rilevati nella Tavola 3 “Carta Forestale e dell’Uso del Suolo” del P.T.C.P. di Forlì Cesena durante gli anni del suo utilizzo, e nel corso dell’attività istruttoria dei Servizi tecnici comunali di Gatteo, San Mauro Pascoli e Savignano sul Rubicone.

La stessa Provincia di Forlì – Cesena ha approntato nel 2006, nel 2010 e nel 2015 un lavoro di verifica ed aggiornamento del sistema forestale e boschivo.

Tale aggiornamento provinciale è stato condotto in collaborazione con la Comunità Montana dell’Acquacheta e sulla base di segnalazioni – osservazioni, documentanti l’esistenza di incongruenze cartografiche, nel 2006; in ragione della possibilità di inserire gli aggiornamenti della mappatura del Servizio Provinciale Agricoltura nel 2010 ed al fine di correggere errori interpretativi nel 2015 (PTCP, approvato con deliberazione C.P. n.68886/146 del 14 settembre 2006; variante integrativa n.70346/146 del 19 luglio 2010 e variante specifica n.103517/57 del 10 dicembre 2015).

Gli aggiornamenti relativi agli atti del Consiglio Provinciale, sopra riportati, non attenevano, in particolare alla verifica del territorio dell’Unione Rubicone e Mare (Comuni di Gatteo, San Mauro Pascoli e Savignano sul Rubicone).

Al fine di agevolare l’esame dei contenuti della variante cartografica in relazione agli elementi di tipologia esemplare singolo – gruppi isolati e filari dell’art.10 del P.T.C.P./P.T.P.R., inseriti nella strumentazione urbanistica intercomunale dell’Unione Rubicone e Mare, sono stati predisposti una relazione esplicativa ed una tavola comparativa fra stato vigente e stato modificato dalla proposta di variante del PSI.

Le proposte di modifica sono state estratte dall’elaborato di analisi del P.S.I., classificato con il codice A.3, e riportate in allegato alla relazione esplicativa e sono, in sintesi, indicate nella seguente tabella, attraverso il codice identificativo, selezionate sulla base delle specifiche illustrate al paragrafo seguente:

Categoria	Numero codice scheda
Filari alberati – Siepi traslati in quanto non correttamente localizzati o modificati in merito alla classe tipologia “Filare” – “Siepe”	016_003, 016_004, 016_006, 016_022, 016_024, 041_001, 041_002, 041_003, 041_004, 041_005, 041_006, 041_009, 041_016, 041_017, 041_024, 045_001, 045_003, 045_015, 045_016, 045_020, 045_021, 045_027, 045_028, 045_032, 045_033, 045_036
Filari alberati - Siepi eliminati in quanto non esistenti alla data di deposito sul BUR della delibera di “Rettifiche ed integrazioni alla Delibera del Consiglio Provinciale di Adozione del Piano Territoriale di Coordinamento Provinciale n.15682/43 del 1999 – Approfondimenti paesistici in attuazione dell’art.7 del P.T.P.R.” n.177 del 29/11/2000	016_001, 016_005, 016_007, 016_008, 016_009, 016_011, 016_012, 016_013, 016_014, 016_015, 016_016, 016_017, 016_018, 016_019, 016_020, 016_021, 016_023, 041_001, 041_003, 041_004, 041_007, 041_008, 041_009, 041_010, 041_011, 041_012, 041_013, 041_014, 041_015, 041_016, 041_018, 041_019, 041_020, 041_021, 041_022, 041_023, 041_025, 041_026, 045_001, 045_002, 045_004, 045_005, 045_007, 045_008, 045_009, 045_011, 045_012, 045_013, 045_014, 045_016, 045_017, 045_018, 045_019, 045_022, 045_023, 045_024, 045_025, 045_029, 045_030, 045_031, 045_034, 045_035, 045_037
Filari alberati - Siepi eliminati in attuazione di titoli abilitativi, piani urbanistici ed accordi di programma intervenuti in data antecedente il deposito sul BUR della delibera di “Rettifiche ed integrazioni alla Delibera del Consiglio Provinciale di Adozione del Piano Territoriale di Coordinamento Provinciale n.15682/43 del 1999 – Approfondimenti paesistici in attuazione dell’art.7 del P.T.P.R.” n.177 del 29/11/2000	016_002, 016_003, 016_010, 041_007, 045_026
Filari alberati - Siepi eliminati e compensati, ai sensi del comma 7, 7 bis, 7 ter e 8 dell’art.10 del P.T.C.P.	016_003, 041_008, 041_011, 045_006
Filari alberati - Siepi eliminati da compensare	045_010

Gli esiti della valutazione, relativamente al tema oggetto di approfondimento, aggiornamento e modifica, proposto con la variante cartografica alla tavola 3 del P.T.C.P. di Forlì-Cesena “Carta Forestale e dell’Uso del Suolo”, costituente approfondimento paesistico del P.T.P.R., in attuazione dell’art.7 del Piano regionale stesso sono illustrati nel paragrafo seguente.

L’approccio metodologico adottato per il processo valutativo, anche in relazione ai contenuti proposti nella variante che, di fatto, non modificano l’assetto territoriale delineato dal Piano, ma ne integrano e completano gli elementi conoscitivi, segue uno schema piuttosto lineare, che prevede:

- una descrizione dei presupposti e degli elementi che concorrono a definire l’oggetto proposto in variante;
- l’analisi puntuale degli elementi oggetto di variante nella ricognizione del P.T.C.P, effettuata per gli anni 2000 (la data di deposito sul BUR della delibera di *“Rettifiche ed integrazioni alla Delibera del Consiglio Provinciale di Adozione del Piano Territoriale di Coordinamento Provinciale n.15682/43 del 1999 – Approfondimenti paesistici in attuazione dell’art.7 del P.T.P.R.”* è il 29 novembre 2000) e per lo stato attuale con la valutazione della relativa consistenza;
- una sintetica conclusione in relazione alla proposta di modifica.

PREMESSA

Con la presente variante si propongono modificazioni e correzioni alla Tavola 3 “Carta Forestale e dell’Uso del Suolo” del PTCP di Forlì Cesena, costituente approfondimento paesistico del P.T.P.R., in attuazione dell’art.7 del Piano regionale stesso, in relazione agli elementi dell’art.10 di tipologia esemplare singolo - gruppi isolati - filari.

Tale operazione consente di procedere ad una revisione della tutela boschiva di cui all’art.10 del PTCP, a fronte della presenza di errori interpretativi e valutativi nella apposizione di taluni elementi lineari di tipologia “esemplare singolo”, “gruppi isolati” e “filari”, rilevati nell'elaborato cartografico (tav.3 P.T.C.P.) di riferimento sia durante gli anni del suo utilizzo, che nel corso dell’attività istruttoria dei Servizi tecnici dei Comuni di Gatteo, San Mauro Pascoli e Savignano sul Rubicone.

La necessità di un aggiornamento e di una più precisa restituzione della tutela boschiva emerge anche dalla valenza giuridica della stessa, con particolare riferimento al D.Lgs. 22.01.2004, n. 42 “Codice dei beni culturali e del paesaggio, ai sensi dell’articolo 10 della L. 6 luglio 2002, n. 137”, il quale aggiorna e dettaglia i riferimenti normativi per la lettera g) “Aree tutelate per legge” dell’art. 142 del decreto medesimo, nonché dalla intervenuta L.R. 6/2009 che demanda, per il proprio territorio, la definizione di bosco a quella data all’art. 2 del D.Lgs. 18.05.2001, n. 227.

Va infatti evidenziato che, negli anni di vigenza del PTPR e del PTCP, pochi Comuni nella Provincia di Forlì-Cesena si sono dotati di una propria Carta forestale, così come era previsto dallo stesso Piano paesistico regionale, avendo piuttosto atteso e recepito tal quale l’elaborazione della Tavola 3 introdotta con la matrice paesistica del Piano provinciale, depositata il 29 novembre 2000 ed entrata pienamente in vigore nell’agosto del 2001. Ciò ha fatto sì che il ruolo suppletivo della Provincia nell’elaborazione della Carta forestale alla scala provinciale, da un lato costituisse il riferimento primo per tutti i Comuni per la necessaria applicazione della tutela, dall’altro scontasse necessariamente errori di delimitazione di dettaglio e/o di classificazione dei suoli, tale da interferire, in diversi casi, con una corretta e certa applicazione della tutela, nonché con le esigenze della pianificazione e della gestione comunale dell’attività urbanistico - edilizia.

In considerazione della facoltà prevista dall’art. 8 del PTCP, introdotta al precipuo scopo di ovviare alle problematiche del passaggio di scala e proprio ai fini di una continua ed efficace politica attiva di tutela del territorio, con particolare riferimento ai commi 2 e 3, nel quale si dispone che gli strumenti di pianificazione comunale possano rettificare le delimitazioni dei sistemi, delle zone e degli elementi operate dalle tavole

contrassegnate dai numeri 2, 3 e 4 del Piano provinciale, secondo i criteri e le disposizioni definiti dalle sue stesse norme, per portarle a coincidere con suddivisioni reali rilevabili sul terreno, ovvero su elaborati cartografici a scala maggiore, senza che ciò costituisca difformità tra il Piano comunale ed il Piano provinciale, ovvero apportandovi motivatamente variante, nell’occasione di redazione dello strumento urbanistico intercomunale l’Unione Rubicone e Mare (Comuni di Gatteo, San Mauro Pascoli e Savignano sul Rubicone) ha proceduto in modo compiuto e sistematico ad una revisione della propria Carta forestale, facendo, così, emergere necessità di rettifica.

MODIFICHE PROPOSTE ALLA CARTA FORESTALE E DELL'USO DEI SUOLI

È doveroso precisare che, rispetto alle precedenti fasi di pianificazione, il lavoro di verifica e confronto rispetto alla vigente Tavola 3 è supportato da ulteriori strumenti aereofotogrammetrici e da possibilità di overlay sempre più raffinate che, se da un lato consentono di avvicinare sempre più la situazione effettivamente esistente alla data di apposizione della tutela (29 novembre 2000, data di deposito della delibera di adozione delle rettifiche ed integrazioni alla delibera del C.P. di adozione del P.T.C.P. di Forlì-Cesena (n.15682/43 del 1999) – approfondimenti paesistici in attuazione dell'art.7 del P.T.P.R.), dall'altro evidenziano la minor precisione degli strumenti all'epoca utilizzati.

Si riporta l'elenco delle basi aereofotogrammetriche e gli strumenti utilizzati per le valutazioni:

- anni 1994-1996: Copertura fotografica da Portale Cartografico Nazionale “PCN 1994”;
- anno 2000: Copertura fotografica prelevata dal Portale Cartografico Nazionale “PCN 2000” ;
- anno 2006: Copertura fotografica da aereo “AGEA 2006”;
- anno 2008: Copertura fotografica da aereo “AGEA 2008”;
- anno 2011: Copertura fotografica da aereo “AGEA 2011”;
- anno 2012: Copertura fotografica prelevata dal Portale Cartografico Nazionale “PCN 2012”.

E' stato quindi implementato uno specifico progetto GIS che integra tutta le suddette basi aereofotogrammetriche, oltre al layer informativo costituito dalla CTR 5000 e dal catasto aggiornato all'ultima versione disponibile.

L'iter seguito per procedere al perfezionamento/rettifica degli elementi dell'art.10 di tipologia “esemplare singolo”, “gruppi isolati” e “filari” è sintetizzabile nei seguenti passaggi:

1. verifica e accertamento, tramite ricognizione documentale, dello stato effettivo dei luoghi prima della data di ri-adozione del PTCP (29 novembre 2000), a partire dal 1994 (data della copertura fotografica del Portale cartografico nazionale “PCN 1994”); la tavola 3 del PTCP di Forlì-Cesena è costruita sulla base della Copertura fotografica da aereo “Volo ITALIA 1994” disponibile solo su supporto cartaceo;
2. verifica e accertamento, tramite ricognizione documentale, dello stato effettivo dei luoghi alla data di ri-adozione della componente paesaggistica del PTCP di Forlì-Cesena (29.11.2000), attraverso la copertura fotografica del Portale cartografico nazionale “PCN 2000”;
3. verifica e accertamento, tramite ricognizione documentale, dello stato effettivo dei luoghi alla data di redazione del quadro conoscitivo della strumentazione urbanistica intercomunale, predisposto a seguito dell'assegnamento del finanziamento regionale, di cui alla deliberazione di GR 2075/2011, attraverso la copertura fotografica del Portale cartografico nazionale “PCN 2012”, e ricognizione fotografica in loco;

Le verifiche e gli accertamenti, riportati ai punti 1, 2 e 3 sono schematizzati nella nota metodologica allegata alla relazione esplicativa dei contenuti di variante cartografica all'art.10 del PTPR/PTCP, proposti dal PSI dell'Unione Rubicone e Mare (Comuni di Gatteo, San Mauro Pascoli e Savignano sul Rubicone).

4. Sulla base delle verifiche e degli accertamenti, di cui ai punti 2) e 3) e qualora fosse emersa la sostituzione/abbattimento degli elementi dell'art.10, di tipologia “esemplare singolo”, “gruppi isolati” e “filari”, successivamente la data di ri-adozione della componente paesaggistica del P.T.C.P. di Forlì-Cesena (29.11.2000), si è proceduto all'analisi dei titoli abilitativi, dei piani urbanistici e degli accordi di programma eventualmente intervenuti.

Gli approfondimenti e le analisi sopra illustrate hanno prodotto, quale esito, la seguente situazione:

- Siepi e/o filari non correttamente rappresentati e/o localizzati.

Dall'analisi descritta ai punti 1., 2. e 3. è stato possibile rilevare che la tutela non è stata correttamente posizionata rispetto lo stato di fatto, e/o non è stata riportata la corretta classe tipologica; la ricognizione fotografica in loco ha, infatti, permesso di verificare la correttezza dell'attribuzione della classe “siepe” o “filare”.

La proposta di modifica del PSI, in questo caso, attiene alla traslazione dell'elemento tutelato nella reale posizione spaziale e l'attribuzione della corretta tipologia (siepe – filare).

- Siepi e/o filari alberati non esistenti alla data di apposizione della tutela da parte del P.T.C.P. (deposito integrazione componente paesaggistica 29 novembre 2000).

Dall'analisi descritta ai punti 1., 2. e 3. è stato possibile rilevare che la tutela non era presente alla data della ri-adozione della componente paesaggistica del P.T.C.P. di Forlì-Cesena (29/11/2000).

La tavola 3 del P.T.C.P., infatti, è stata redatta sulla base della Copertura fotografica da aereo “Volo ITALIA 1994”, disponibile solo su supporto cartaceo, ma, il deposito della delibera di integrazione/rettifica alla delibera del C.P. di adozione del P.T.C.P. , in attuazione dell'art.7 del P.T.P.R. è della fine dell'anno 2000 e, come si evince dagli stralci cartografici, estratti dall'elaborato A3 e facenti parte della relazione esplicativa, l'analisi da copertura fotografica del Portale cartografico nazionale del 2000 “PCN 2000” mostra l'inesistenza di tali elementi del sistema forestale e boschivo di tipologia “esemplare singolo”, “gruppi isolati” e “filari”.

La proposta di modifica del PSI, in questo caso, attiene all'eliminazione della tutela.

- Siepi e/o filari alberati eliminati, in attuazione di titoli abilitativi, piani urbanistici ed accordi di programma rilasciati ed approvati in data antecedente quella di adozione degli approfondimenti paesistici, in attuazione dell'art.7 del P.T.P.R. (29/11/2000).

In considerazione della data del rilascio o dell'approvazione di titoli abilitativi, piani urbanistici ed accordi di programma antecedenti la data di entrata in vigore della componente paesaggistica del P.T.C.P. di Forlì-Cesena

si considerano “fatte salve” alcune tutele dell’art.10 di tipologia “esemplare singolo”, “gruppi isolati” e “filari”; in quanto alla data di redazione della tavola 3 “Carta Forestale e dell’Uso del Suolo”, tali strumenti urbanistici erano già efficaci.

Nella tabella sottostante si riportano gli estremi deliberativi degli atti di rilascio e/o di approvazione, antecedenti il 29 novembre 2000, di titoli e/o piani urbanistici e/o accordi di programma sulle aree oggetto di tutela, ai sensi dell’art.10 del P.T.C.P, in relazione al codice della scheda descrittiva delle analisi effettuate e decritte, ai precedenti punti 1., 2., 3. e 4..

Anche per questa tipologia si propone l’eliminazione della tutela.

Filari alberati - Siepi eliminati in attuazione di titoli abilitativi, piani urbanistici ed accordi di programma intervenuti in data antecedente il deposito sul BUR della delibera “Rettifiche ed integrazioni alla Delibera del Consiglio Provinciale di Adozione del Piano Territoriale di Coordinamento Provinciale – Approfondimenti paesistici in attuazione dell’art.7 del P.T.P.R. n.15682/43 del 28 aprile 1999” n.177 del 29/11/2000	TITOLI ABILITATIVI PIANI URBANISTICI ACCORDI DI PROGRAMMA intervenuti in data antecedente il deposito sul BUR della delibera “Rettifiche ed integrazioni alla Delibera del Consiglio Provinciale di Adozione del Piano Territoriale di Coordinamento Provinciale – Approfondimenti paesistici in attuazione dell’art.7 del P.T.P.R. n.15682/43 del 28 aprile 1999” n.177 del 29/11/2000
016_002	Progetto di realizzazione dello svincolo della SS n.16 – Adriatica della Provincia di Forlì-Cesena – approvazione antecedente la ri-adozione della componente paesaggistica del P.T.C.P. (29/11/2000)
016_003	Piano particolareggiato approvato con delibera di CC N.55 del 15 luglio 1993
016_010	P.P.I.P. IN AREA DI PROPRIETA' PRIVATA - APPROVAZIONE DEFINITIVA - Deliberazione di Consiglio comunale n.192 del 28 luglio 1983
041_007	Progetto di costruzione di impianto di distribuzione carburanti con annesso locale di servizio - Concessione edilizia 12 marzo 1999 n.31
045_026	Piano Particolareggiato di iniziativa privata per intervento in zona artigianale ed industriale di espansione D2 - aprovalo in consiglio comunale n.48

	in data 7 marzo 1989 - convenzione sottoscritta in data 17 gennaio 1995 concessione edilizia delibera n.4849/1995
--	--

- **Siepi e/o filari alberati eliminati ma compensati**, ai sensi del comma 7, 7 bis, 7 ter e 8 dell’art.10 del P.T.C.P.

Dall’analisi descritta ai punti 1., 2. e 3. è stato possibile definire e rappresentare le siepi e i filari eliminati in data successiva a quella della ri-adozione della componente paesaggistica del P.T.C.P. (29/11/2000); in relazione, invece, all’analisi descritta al punto 4. è stato possibile ricostruire le date ed i contenuti dei titoli abilitativi, dei piani urbanistici e degli accordi di programma rilasciati ed approvati dalle Amministrazioni comunali di Gatteo, San Mauro Pascoli e Savignano sul Rubicone e verificati dalla Provincia di Forlì-Cesena che propongono ed attuano la compensazione con le modalità definite dagli articoli del Piano provinciale, sopra richiamati.

Tali atti, come si evince dalla tabella sottostante, che riporta gli estremi deliberativi degli atti rilasciati e/o approvati sulle aree, investite dalla tutela lineare dell’art.10 del P.T.C.P, in relazione al codice della scheda descrittiva delle analisi effettuate (punti 1., 2., 3. e 4.) sono precedenti all’entrata in vigore della Deliberazione della Giunta Regionale n.549 del 2 maggio 2012 “*Approvazione dei criteri e direttive per la realizzazione di interventi compensativi in caso di trasformazione del bosco, ai sensi dell'art. 4 del D. Lgs. 227/01 e dell'art. 34 della L.R. 22 dicembre 2011, n. 21*”.

Si propone l’eliminazione della tutela e, nella tabella sottostante, vengono evidenziate le compensazioni effettuate.

Filari alberati - Siepi eliminati ma compensati ai sensi del comma 7, 7bis, 7ter ed 8 dell’art.10 delP.T.C.P. e <u>tipologia di compensazione</u>	TITOLI ABILITATIVI PIANI URBANISTICI ACCORDI DI PROGRAMMA rilasciati ed approvati dalle Amministrazioni comunali di Gatteo, San Mauro Pascoli e Savignano sul Rubicone che attuano la compensazione, ai sensi del comma 7, 7bis, 7ter ed 8 dell’art.10 delP.T.C.P.
016_003 La compensazione è avvenuta nella fascia di mitigazione della strada comunale denominata “via M. Polo” di collegamento con la strada statale n.16 – Adriatica (foto 1)	Permesso di costruire convenzionato per la realizzazione di un parcheggio pubblico n.15/06 del 25 maggio 2006

041_008 La compensazione è avvenuta nella fascia di rispetto della SP n.10, nell’area verde pubblica esistente alla data di approvazione del Piano e posta in diretta relazione ad essa; inoltre, è stata ceduta un’area a verde pubblico (foto 2)	Piano Particolareggiato di iniziativa privata – comprensorio D2-A - approvato con deliberazione di C.C. n.57 del 10.09.2003 - Convenzione urbanistica stipulata in data 14.11.2005
041_011 La compensazione è avvenuta nella fascia di rispetto della strada di urbanizzazione (foto 3)	Piano Particolareggiato di Iniziativa Privata comprensorio "C3.3" di via Amendola – in Variante al P.R.G. vigente – approvato con deliberazione di C.C. n.62 del 26.09.2007, previa controdeduzione alle osservazioni dei privati e della Giunta Provinciale - deliberazione di G.P. n.119 del 03.04.2007 sulla Variante - con prot. 63849/07 l’Amm.ne Provinciale di Forlì-Cesena ha espresso parere favorevole con prescrizioni sul Piano in oggetto, ai sensi del combinato disposto di cui all’art.13 della L.64/1974 ed dell’art.37 della L.R.31/2002 sostituito dall’art.14 della L.R.10/2003
045_006 La compensazione è avvenuta nella fascia di rispetto della strada di urbanizzazione; inoltre, è stata ceduta un’area a verde pubblico (foto 4)	Accordo di Programma approvato con decreto del Presidente della Provincia n.20587 del 17/03/2004

Foto 1

(i filari ricadenti nei seguenti stralci cartografici rientrano quasi tutti nella classificazione “fatti salvi” (016_003) e soltanto uno è stato oggetto di compensazione)



anno 2000: Copertura fotografica prelevata dal Portale Cartografico Nazionale “PCN 2000”

Immagini 2017 Google, dati cartografici 2017

Foto 2

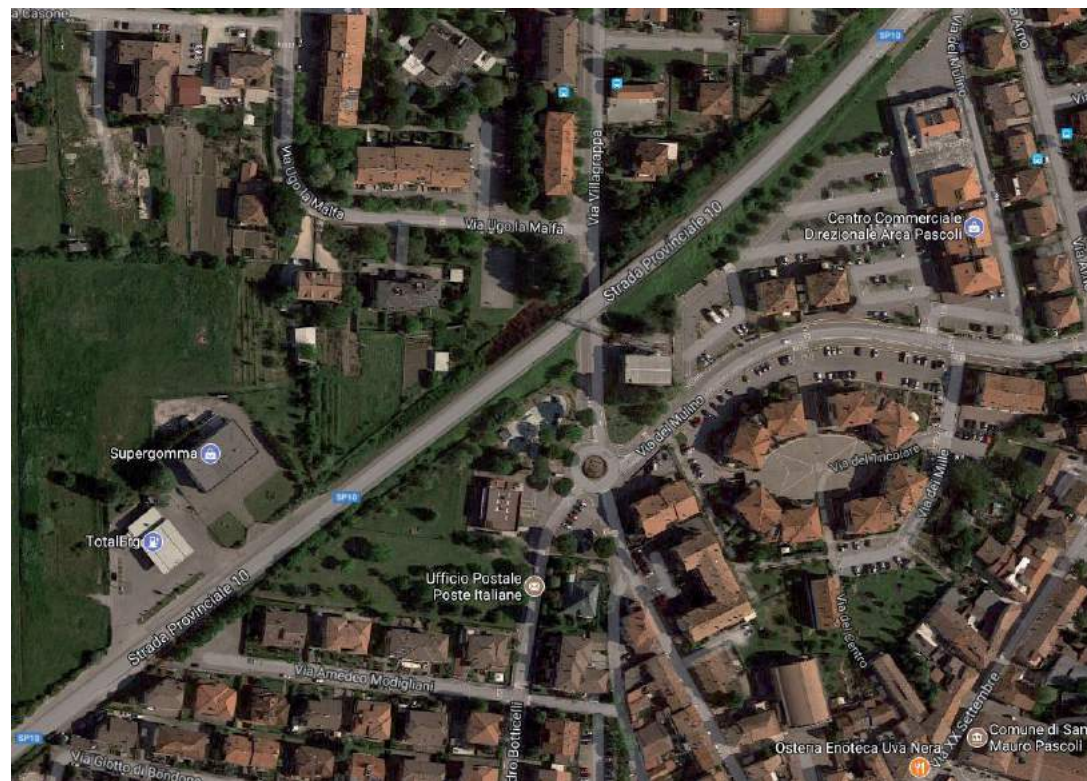

anno 2000: Copertura fotografica prelevata dal Portale Cartografico Nazionale "PCN 2000"
 Immagini 2017 Google, dati cartografici 2017

Foto 3



anno 2000: Copertura fotografica prelevata dal Portale Cartografico Nazionale "PCN 2000"
 Immagini 2017 Google, dati cartografici 2017

Foto 4



anno 2000: Copertura fotografica prelevata dal Portale Cartografico Nazionale “PCN 2000”

Immagini 2017 Google, dati cartografici 2017

- **Siepi e/o filari alberati eliminati da compensare**, ai sensi del comma 7, 7 bis, 7 ter e 8 dell’art.10 del P.T.C.P.

Dall’analisi descritta ai punti 1., 2., 3. e 4. è stato possibile rilevare che sull’area rappresentata nelle schede di analisi, allegate alla relazione esplicativa, con codice 045_010, è vigente un Accordo di Programma, approvato con decreto del Presidente della Provincia n.20587 del 17/03/2004, il cui Piano Urbanistico, ancora in corso di attuazione, prevede la compensazione degli elementi di tipologia “esemplare singolo”, “gruppi isolati” e “filari” dell’art.10 secondo la disciplina riportata ai commi, sopra menzionati del P.T.C.P.

Nel decreto di approvazione la Provincia di Forlì-Cesena riporta: “..il PUA, allegato al presente accordo di programma prevede alcuni interventi di abbattimento di filari, in corrispondenza dell’area destinata all’insediamento residenziale e del nuovo campo da calcio; a compensazione di tali interventi è previsto un ambito di connessione delle reti ecologiche che oltre ad avere una funzione paesaggistica assolve anche la funzione di ricuciture delle reti ecologiche individuate dal PTCP lungo il corso del fiume Rio Salto ed il Rubicone, così come previsto dal comma 8bis dell’art.10 del PTCP”.

Nell’ambito della nuova strumentazione urbanistica l’ambito di connessione delle reti ecologiche è stato definito come area per “Dotazioni ecologiche ed ambientali – art. A-25 L.R. 20/2000” e tale ambito è stato ampliato per 17,55 ha.

Il RUE, all’art.6.13, fa proprio il progetto di costruzione della rete ecologica, ed integra gli obiettivi del PSC, perseguendo, in particolare, i seguenti obiettivi:

- costituire, a partire dalle aste fluviali, aree di collegamento ecologico, in ottemperanza agli articoli 2 e 7 della Lr 6/2005, in quanto, per il loro carattere di innervamento e connessione con gli ambiti ecologici più poveri, ne rappresentano una prima applicazione;
- estendere, per contiguità fisica e per coerenza di finalità di tutela, le azioni volte alla riconnessione della rete ecologica alle aree ad elevato rischio idraulico individuate nei Piani Stralcio per il Rischio idrogeologico dalle competenti Autorità di Bacino (“Aree ad elevata probabilità di esondazione”), poiché tali zone presentano una forte criticità intrinseca ed è pertanto opportuno che siano escluse dagli usi antropici intensivi;
- promuovere la creazione di fasce vegetali di margine a protezione dei tessuti residenziali.

L’ambito, che riguarda tale Accordo di Programma, è schedato nell’elaborato C.2 del PSI con il numero “15”, nella sezione “Ambito per nuovi insediamenti A-12”.

Anche in questo caso si propone l’eliminazione della tutela.

A conclusione della presente trattazione analitica si riporta la tabella sintetica recante il codice delle schede di analisi estratte dall’elaborato A.3 e redatte secondo la metodologia illustrata ai punti 1., 2., 3. e 4. classificate in riferimento ai cinque punti, sopra illustrati.

Categoria	Numero codice scheda
Filari alberati – Siepi traslati in quanto non correttamente localizzati o modificati in merito alla classe tipologia “Filare” – “Siepe”	016_003, 016_004, 016_006, 016_022, 016_024, 041_001, 041_002, 041_003, 041_004, 041_005, 041_006, 041_009, 041_016, 041_017, 041_024, 045_001, 045_003, 045_015, 045_016, 045_020, 045_021, 045_027, 045_028, 045_032, 045_033, 045_036
Filari alberati - Siepi eliminati in quanto non esistenti alla data di deposito sul BUR della delibera di “Rettifiche ed integrazioni alla Delibera del Consiglio Provinciale di Adozione del Piano Territoriale di Coordinamento Provinciale n.15682/43 del 1999 – Approfondimenti paesistici in attuazione dell’art.7 del P.T.P.R.” n.177 del 29/11/2000	016_001, 016_005, 016_007, 016_008, 016_009, 016_011, 016_012, 016_013, 016_014, 016_015, 016_016, 016_017, 016_018, 016_019, 016_020, 016_021, 016_023, 041_001, 041_003, 041_004, 041_007, 041_008, 041_009, 041_010, 041_011, 041_012, 041_013, 041_014, 041_015, 041_016, 041_018, 041_019, 041_020, 041_021, 041_022, 041_023, 041_025, 041_026, 045_001, 045_002, 045_004, 045_005, 045_007, 045_008, 045_009, 045_011, 045_012, 045_013, 045_014, 045_016, 045_017, 045_018, 045_019, 045_022, 045_023, 045_024, 045_025, 045_029, 045_030, 045_031, 045_034, 045_035, 045_037
Filari alberati - Siepi eliminati in attuazione di titoli abilitativi, piani urbanistici ed accordi di programma intervenuti in data antecedente il deposito sul BUR della delibera di “Rettifiche ed integrazioni alla Delibera del Consiglio Provinciale di Adozione del Piano Territoriale di Coordinamento Provinciale n.15682/43 del 1999 – Approfondimenti paesistici in attuazione dell’art.7 del P.T.P.R.” n.177 del 29/11/2000	016_002, 016_003, 016_010, 041_007, 045_026
Filari alberati - Siepi eliminati e compensati, ai sensi del comma 7, 7 bis, 7 ter e 8 dell’art.10 del P.T.C.P.	016_003, 041_008, 041_011, 045_006
Filari alberati - Siepi eliminati da compensare	045_010

VALUTAZIONE DELLE MODIFICHE PROPOSTE

La valutazione delle modifiche introdotte con la variante cartografica, proposta dallo strumento urbanistico intercomunale dell’Unione Rubicone, attinente alla revisione della Tavola 3 “Carta Forestale e dell’Uso del Suolo” del P.T.C.P. di Forlì Cesena, costituente approfondimento paesistico del P.T.P.R., in attuazione dell’art.7 del Piano regionale stesso, in relazione agli elementi dell’art.10 di tipologia esemplare singolo - gruppi isolati – filari, viene svolta in riferimento alle analisi di seguito riportate

Sono state verificate le estensioni lineari (in Km) delle tutele, apposte dal P.T.C.P., in relazione agli elementi arborei singoli, in gruppi isolati ed in filari, dell’art.10 del Piano provinciale stesso, riportati nella tabella sottostante (tabella 1).

Tabella 1

Estensione lineare del “Sistema forestale e boschivo – art.10 del P.T.C.P. di Forlì-Cesena, in attuazione dell’art.7 del P.T.P.R., comma 2 lett. b – Pianta, gruppo, filare meritevoli di tutela”	Estensione lineare in Km = 74,42
---	---

Sulla base delle analisi descritte al paragrafo precedente ed individuate con criterio progressivo con i numeri 1., 2., 3. e 4. è stato possibile riscontrare cinque casi differenti di difformità rispetto alla tavola 3 “Carta Forestale e dell’Uso del Suolo” del P.T.C.P. di Forlì Cesena, di cui si propone variante cartografica, riassumili come segue; si rammenta, a tal proposito, come meglio argomentato nei paragrafi precedenti che tale verifica è stata definita in considerazione della facoltà prevista dall’art. 8 del PTCP, introdotta al precipuo scopo di ovviare alle problematiche del passaggio di scala e proprio ai fini di una continua ed efficace politica attiva di tutela del territorio, con particolare riferimento ai commi 2 e 3, nel quale si dispone che gli strumenti di pianificazione comunale possano rettificare le delimitazioni dei sistemi, delle zone e degli elementi operate dalle tavole contrassegnate dai numeri 2, 3 e 4 del Piano provinciale, secondo i criteri e le disposizioni definiti dalle sue stesse norme, per portarle a coincidere con suddivisioni reali rilevabili sul terreno, ovvero su elaborati cartografici a scala maggiore apportandovi motivatamente variante.

- **Siepi e/o filari non correttamente rappresentati e/o localizzati**, in questo caso la tutela non è stata correttamente localizzata rispetto lo stato di fatto, e/o non è stata riportata la corretta classe tipologica.

Nella tavola comparativa sono riportati gli elementi mal rappresentati e/o mal localizzati con apposita simbologia e l’elemento lineare rappresentante la tutela è stato opportunamente ridefinito.

Le tutele validate sulla base della tavola provinciale (tav.3 “Carta Forestale e dell’Uso del Suolo”) e quelle ridefinite sulla base delle argomentazioni del presente punto sono state valutate ed hanno una consistenza pari a quella indicata in tabella 2.

Tabella 2

Estensione lineare delle tutele verificate e corrispondenti al “Sistema forestale e boschivo – art.10 del P.T.C.P. di Forlì-Cesena, – Pianta, gruppo, filare meritevoli di tutela” e delle tutele ridefinite in termini di localizzazione e classe tipologica	Estensione lineare in Km = 51,83
---	---

- **Siepi e/o filari alberati non esistenti alla data di apposizione della tutela da parte del P.T.C.P.** (deposito integrazione componente paesaggistica 29 novembre 2000).

La verifica degli errori di interpretazione delle foto aeree “Volo ITALIA 1994”, alla base della ricognizione effettuata dal P.T.C.P., nell’ambito degli approfondimenti paesistici, in attuazione dell’art.7 del P.T.P.R., hanno una estensione pari a quella riportata in tabella 3.

Tabella 3

Estensione lineare delle tutele del “Sistema forestale e boschivo – art.10 del P.T.C.P. di Forlì-Cesena, – Pianta, gruppo, filare meritevoli di tutela” verificate e non esistenti alla data di adozione dell’integrazione della componente paesaggistica del P.T.C.P. (29 novembre 2000)	Estensione lineare in Km = 16,6
---	--

- **Siepi e/o filari alberati eliminati, in attuazione di titoli abilitativi, piani urbanistici ed accordi di programma rilasciati ed approvati in data antecedente quella di adozione degli approfondimenti paesistici, in attuazione dell’art.7 del P.T.P.R. (data del deposito 29/11/2000).**

La valutazione della consistenza degli elementi descritti al presente punto è illustrata in tabella 4.

Tabella 4

Estensione lineare delle tutele del “Sistema forestale e boschivo – art.10 del P.T.C.P. di Forlì-Cesena, – Pianta, gruppo, filare meritevoli di tutela” verificate ed oggetto di titoli abilitativi, piani urbanistici ed accordi di programma rilasciati ed approvati in data antecedente quella di ri-adozione della componente paesaggistica del P.T.C.P.	Estensione lineare in Km = 2,23
--	--

- **Siepi e/o filari alberati eliminati ma compensati**, ai sensi del comma 7, 7 bis, 7 ter e 8 dell’art.10 del P.T.C.P.

La valutazione della consistenza degli elementi arborei singoli, in gruppi isolati ed in filari, dell’art.10, oggetto di compensazione, ai sensi dei commi, sopra riportati è sintetizzata nella tabella 5.

Tabella 5

Estensione lineare delle tutele del “Sistema forestale e boschivo – art.10 del P.T.C.P. di Forlì-Cesena, – Pianta, gruppo, filare meritevoli di tutela” verificate ed oggetto di compensazione, ai sensi del comma 7, 7 bis, 7 ter e 8 dell’art.10 del P.T.C.P.	Estensione lineare in Km = 2,02
---	--

- Infine, le **Siepi e/o filari alberati eliminati da compensare**, ai sensi del comma 7, 7 bis, 7 ter e 8 dell’art.10 del P.T.C.P. sono relativi all’area rappresentata nelle schede di analisi, allegate alla relazione esplicativa, con codice 045_010, sulla quale è vigente un Accordo di Programma, approvato con decreto del Presidente della Provincia n.20587 del 17/03/2004, il cui Piano Urbanistico, ancora in corso di attuazione, prevede la compensazione degli elementi di tipologia “esemplare singolo”, “gruppi isolati” e “filari” dell’art.10 secondo la disciplina riportata ai commi, sopra menzionati del P.T.C.P. ed hanno estensione pari a quella riportata in tabella 6.

Tabella 6

Estensione lineare delle tutele del “Sistema forestale e boschivo – art.10 del P.T.C.P. di Forlì-Cesena, – Pianta, gruppo, filare meritevoli di tutela” verificate e	Estensione lineare in Km = 1,74
--	--

da compensare, ai sensi del comma 7, 7 bis, 7 ter e 8 dell’art.10 del P.T.C.P.	
--	--

La tabella successiva riporta un’analisi comparativa dei dati sopra riportati, e sintetizzati in PTCP vigente (approvato con deliberazione C.P. n.68886/146 del 14 settembre 2006; variante integrativa n.70346/146 del 19 luglio 2010 e variante specifica n.103517/57 del 10 dicembre 2015) e PTCP modificato (2017) – tabella 7.

Tabella 7

Ambito territoriale di riferimento	PTCP VIGENTE (2006-2010-2015)	PTCP MODIFICATO DA PSI (2017)	COMPENSAZIONI
Unione Rubicone e Mare (Comuni di Gatteo, San Mauro Pascoli e Savignano sul Rubicone)	Estensione in Km di piante, gruppi, filari meritevoli di tutela, ai sensi dell’art.10, comma 2 lett.b	Estensione in Km di piante, gruppi, filari meritevoli di tutela, ai sensi dell’art.10, comma 2 lett.b	ai sensi del comma 7, 7 bis, 7 ter e 8 dell’art.10 del P.T.C.P. già realizzate a fronte di Piani particolareggiati ed Accordi Programma (foto 1, 2, 3 e 4) da corrispondere in attuazione dell’Accordo di Programma approvato con decreto del Presidente della Provincia n.20587 del 17/03/2004
Esistente confermato	74,42	51,83	
Errori di interpretazione delle foto aeree “Volo ITALIA 1994”		16,60	
Errori “fatti salvi”		2,23	
Compensati		- 2,02	+ 1) fascia di mitigazione della strada comunale denominata “via M. Polo” di collegamento con la strada statale n.16 – Adriatica (foto 1) 2) fascia di rispetto della SP

			n.10, nell’area verde pubblica esistente alla data di approvazione del Piano e posta in diretta relazione ad essa; inoltre, è stata ceduta un’area a verde pubblico in relazione con il centro storico (foto 2) 3) fascia di rispetto della strada di urbanizzazione (foto 3) 4) fascia di rispetto della strada di urbanizzazione; inoltre, è stata ceduta un’area a verde pubblico (foto 4)
Da compensare		- 1,74	+ <i>“..il PUA, allegato all’ accordo di programma prevede alcuni interventi di abbattimento di filari, in corrispondenza dell’area destinata all’insediamento residenziale e del nuovo campo da calcio; a compensazione di tali interventi è previsto un ambito di connessione delle reti ecologiche che oltre ad avere una funzione paesaggistica assolve anche la funzione di ricuciture delle reti ecologiche individuate dal PTCP lungo il corso del fiume Rio Salto ed il Rubicone, così come previsto dal comma 8bis dell’art.10 del PTCP”.</i> Tale area è stata recepita nell’ambito della nuova strumentazione urbanistica intercomunale come area per “Dotazioni ecologiche

			ed ambientali – art. A-25 L.R. 20/2000” ed è stata ampliata per 17,55 ha.
--	--	--	--

Si rileva, inoltre, che nell’ambito della redazione della nuova strumentazione urbanistica intercomunale, già in sede di Conferenza di Pianificazione, ai sensi dell’art.14 della L.R.20/2000, indetta con atto prot. n.2963 del 17 febbraio 2014, e conclusa in data 8 maggio 2014 con la sottoscrizione dell’Accordo di Pianificazione, sono stati forniti diversi contributi, al fine di integrare il sistema forestale e boschivo con elementi puntuali e lineari, ritenuti meritevoli di tutela, ulteriori rispetto a quanto già individuato dal P.T.C.P.

Tali elementi di di tipologia “esemplare singolo”, “gruppi isolati” e “filari” sono stati integrati nella rappresentazione cartografica della tavola di Piano siglata con il codice “VINC 1” e riportati nelle schede descrittive allegate alla presente relazione di Valsat.

La consistenza dei nuovi elementi integrati nella rappresentazione cartografica come, meritevoli di tutela ma non soggetti all’art.10 del P.T.C.P. è riportata nella tabella 8.

Tabella 8

Estensione lineare delle siepi e filari meritevoli di tutela ma non soggetti alle disposizioni del “ <i>Sistema forestale e boschivo – art.10 del P.T.C.P. di Forlì-Cesena, – Pianta, gruppo, filare</i> ” verificate ed inserite nella tavola di PSI, siglata con il codice “VINC1”	Estensione lineare in Km = 1,25
Esemplari singoli meritevoli di tutela	Gatteo = 549,71 mq (7 esemplari valutati in relazione alla dimensione dell’apparato radicale) San Mauro Pascoli = 863,83 mq (10 esemplari valutati in relazione alla dimensione dell’apparato radicale) Savignano sul Rubicone = 1177,95 mq (15 esemplari valutati in relazione alla dimensione dell’apparato radicale)

I nuovi elementi classificati come meritevoli di tutela non seguono una mera logica quantitativa, ma piuttosto, sono stati selezionati, seguendo una logica qualitativa per somma di valori aggiunti (biodiversità, paesaggio e regolazione del clima) sulla base dell’analisi di esemplari arborei tipici degli ambiti territoriali oggetto di analisi.

Infine, il Piano intercomunale dell'Unione Rubicone e Mare (Comuni di Gatteo, San Mauro Pascoli e Savignano sul Rubicone) al fine del recepimento degli obiettivi e delle finalità indicate dal P.T.C.P. in merito al tema della riconnessione delle reti ecologiche assume i seguenti obiettivi:

- a) individuare le aste fluviali ed i canali minori come ambiti elettivamente preordinati alla funzione di riconnessione delle reti ecologiche, in cui attuare gli interventi di compensazione derivanti dalle trasformazioni insediative ed infrastrutturali, con particolare riferimento alla riconnessione dei territori a più alta naturalità (collina) con quelli a scarsa naturalità (pianura); ciò consentirà, inoltre, con particolare riferimento agli ambiti di pianura, di creare una cintura verde intorno ai centri abitati, con evidenti ripercussioni positive sulla rigenerazione delle aree in ambito urbano in termini di miglioramento della qualità dell'aria, di benefici in relazione alla termoregolazione e di ripercussioni dirette sul miglioramento della qualità della vita nelle città;
- b) promuovere la creazione di fasce vegetali a fianco di infrastrutture lineari, ossia la piantumazione, entro un'area di rispetto definita, di elementi vegetali con la finalità di mitigazione degli impatti negativi indotti da dette infrastrutture, oltre che di connessione trasversale della rete ecologica.

e conferma sul territorio dell'Unione Rubicone e Mare (Comuni di Gatteo, San Mauro Pascoli e Savignano sul Rubicone) **34,5 ha** complessivi di nuove aree classificate come "Dotazioni ecologiche ed ambientali – art.A-25 L.R.20/2000; **140 ha** di nuove aree di valore naturale-ambientale – art.A-17 L.R.20/2000 e circa **270 ha** di aree volte a "progetti di tutela, recupero e valorizzazione" con le finalità di incrementare le valenze ambientali e fruibili nella direzione della definizione di un parco-campagna, indirizzando intorno al corso del Rubicone la formazione di aree boscate o ad evoluzione seminaturale (art.2.30 PSI).

CONCLUSIONI IN MERITO ALLA MODIFICA PROPOSTA

Le modifiche apportate rispondono a valutazioni finalizzate ad introdurre essenzialmente correzioni ed adeguamenti ad errori di restituzione della tutela apposto dal PTCP. In particolare, data la possibilità di utilizzare la Copertura fotografica prelevata dal Portale Cartografico Nazionale “PCN 2000”, le cui riprese fotografiche risalgono per il territorio provinciale di Forlì-Cesena al periodo 1998-1999, esso ha rappresentato il punto di riferimento per le decisioni assunte, in quanto immediatamente precedente alla data di apposizione della tutela del PTCP (29/11/2000 - data di ri-adozionedella componente paesaggistica del Piano provinciale).

Inoltre, come già evidenziato nei paragrafi precedenti, negli anni di vigenza del PTPR e del PTCP, pochi Comuni nella Provincia di Forlì-Cesena si sono dotati di una propria Carta forestale, così come era previsto dallo stesso Piano paesistico regionale, avendo piuttosto atteso e recepito tal quale l’elaborazione della Tavola 3 introdotta con la matrice paesistica del Piano provinciale, (29 novembre 2000) ed entrata pienamente in vigore nell’agosto del 2001. Ciò ha fatto sì che il ruolo suppletivo della Provincia nell’elaborazione della Carta forestale alla scala provinciale, da un lato costituisse il riferimento primo per tutti i Comuni per la necessaria applicazione della tutela, dall’altro scontasse necessariamente errori di delimitazione di dettaglio e/o di classificazione dei suoli, tale da interferire, in diversi casi, con una corretta e certa applicazione della tutela, nonché con le esigenze della pianificazione e della gestione comunale dell’attività urbanistico - edilizia.

In considerazione della facoltà prevista dall’art. 8 del PTCP, introdotta al precipuo scopo di ovviare alle problematiche del passaggio di scala e proprio ai fini di una continua ed efficace politica attiva di tutela del territorio, con particolare riferimento ai commi 2 e 3, nel quale si dispone che gli strumenti di pianificazione comunale possano rettificare le delimitazioni dei sistemi, delle zone e degli elementi operate dalle tavole contrassegnate dai numeri 2, 3 e 4 del Piano provinciale, secondo i criteri e le disposizioni definiti dalle sue stesse norme, per portarle a coincidere con suddivisioni reali rilevabili sul terreno, ovvero su elaborati cartografici a scala maggiore apportandovi motivatamente variante, nell’occasione di redazione dello strumento urbanistico intercomunale l’Unione Rubicone e Mare (Comuni di Gatteo, San Mauro Pascoli e Savignano sul Rubicone) ha proceduto in modo compiuto e sistematico ad una revisione della propria Carta forestale, inserendo anche valutazioni derivate dall’attività istruttoria dei Servizi tecnici comunali facendo, così, emergere necessità di rettifica.

La valutazione sulla consistenza della componente “pianta, gruppo, filare meritevole di tutela”, ai sensi dell’art.10 del P.T.C.P., dimostra che la tutela resta inalterata rispetto allo stato vigente, a testimonianza del fatto che le variazioni apportate con la proposta di variante cartografica alla tavola 3 del P.T.C.P., sono di natura puntuale, volte a perfezionare l'individuazione di elementi lineari sulla base di specifici approfondimenti effettuati alla scala locale.

PIANTA, GRUPPO, FILARE NON SOGGETTI ALLE DISPOSIZIONI DELL'ART.10 E MERITEVOLI DI TUTELA

COMUNE: GATTEO

LOCALITA': VIA RUBICONE SINISTRA

SPECIE: *POPULUS NIGRA*

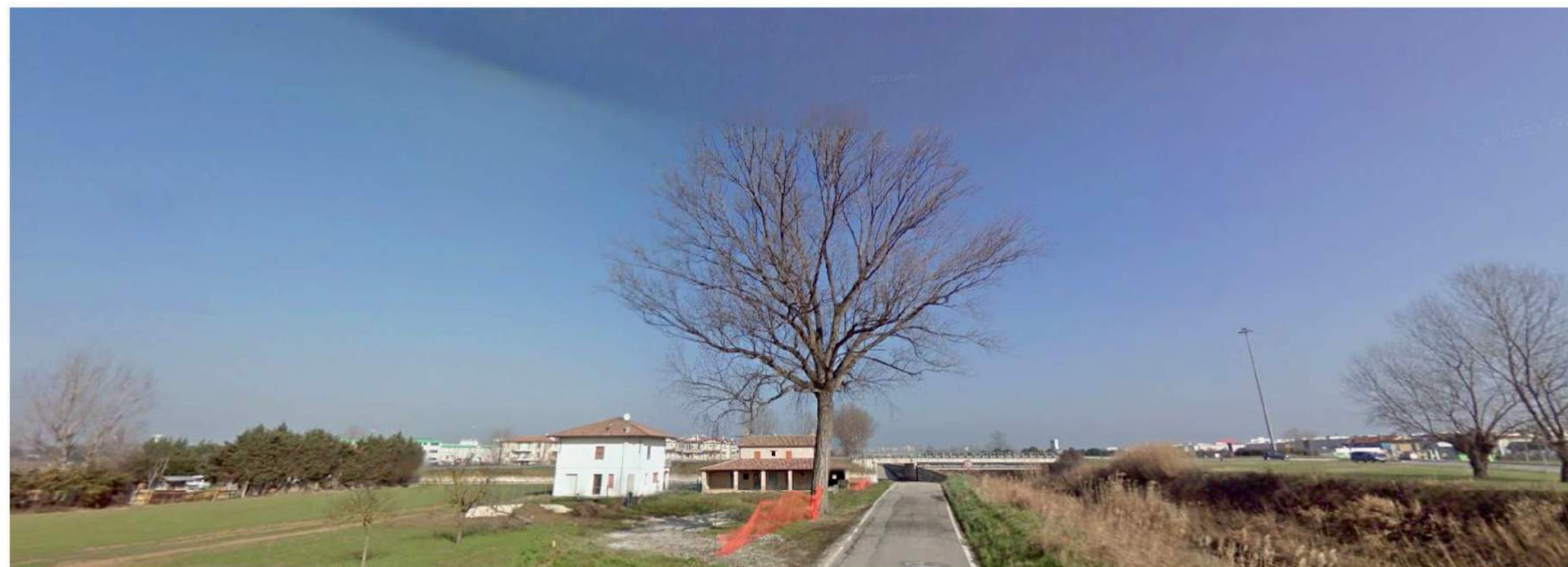
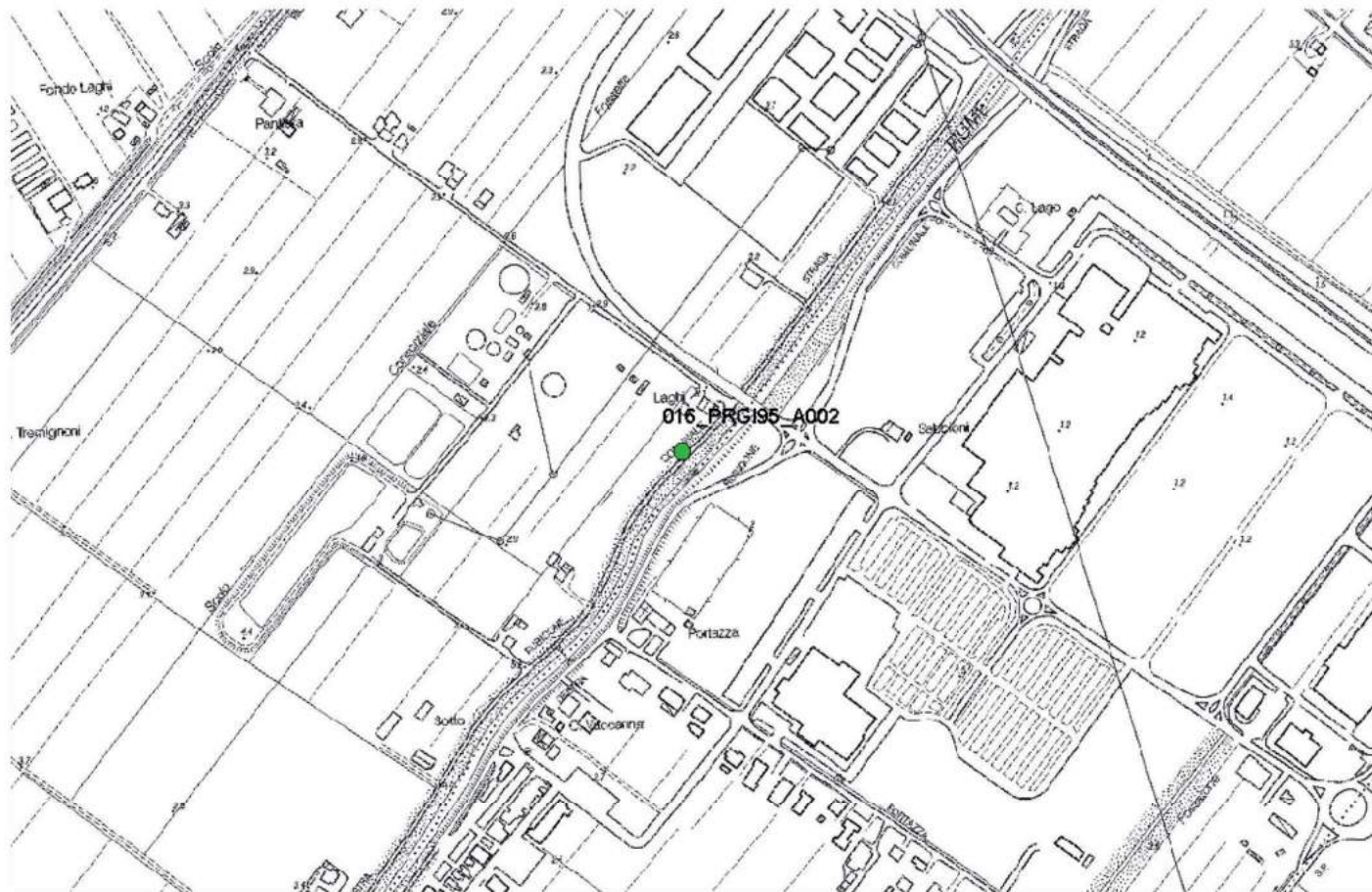

COMUNE: GATTEO

LOCALITA': VIA RUBICONE SINISTRA

SPECIE: *POPULUS NIGRA*



COMUNE: GATTEO

LOCALITA': VIA RIGOSSA DESTRA

SPECIE: *POPULUS NIGRA*



An aerial photograph of a rural landscape, likely in Spain, showing a network of roads and agricultural fields. A prominent road runs diagonally from the top left towards the bottom right. A green dot is marked on this road, with the label '016_PRC195_A005' next to it. Other labels on the map include 'Talamanca del Port', 'Cortado Alto', 'C. Tolosa', 'Foncal', 'la Oliva', and 'Alfaro'. The terrain is divided into rectangular plots, and there are some small buildings and structures scattered throughout.

An aerial photograph of a rural landscape in the Netherlands. The image shows a winding road that curves through a patchwork of green agricultural fields. A small village is visible, featuring a prominent church with a white steeple and several houses with red-tiled roofs. The fields are divided into rectangular plots, some of which appear to be planted with crops like corn or soybeans. The overall scene depicts a typical Dutch countryside with its characteristic flat terrain and organized land use.

A panoramic view of a rural property in Tuscany, Italy. The main building is a two-story white house with a red-tiled roof and a balcony, partially obscured by a large, leafless tree. To the left is a smaller white outbuilding with a wooden door. The property is surrounded by green fields and a clear blue sky.

COMUNE: GATTEO

LOCALITA': VIA CUPA

SPECIE: *POPULUS NIGRA*

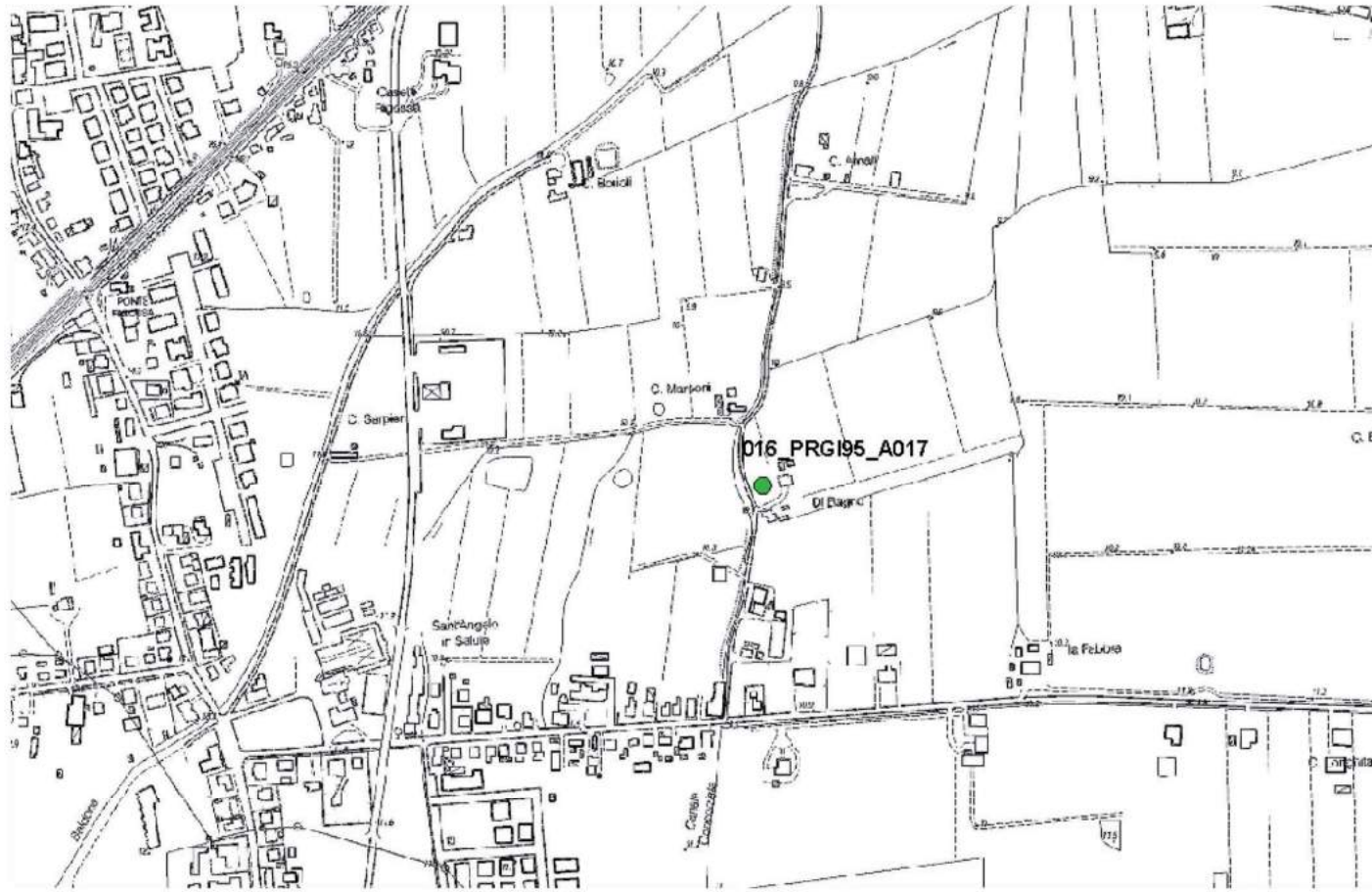

COMUNE: GATTEO

LOCALITA': VIA VIOLA III

SPECIE: *POPULUS NIGRA*

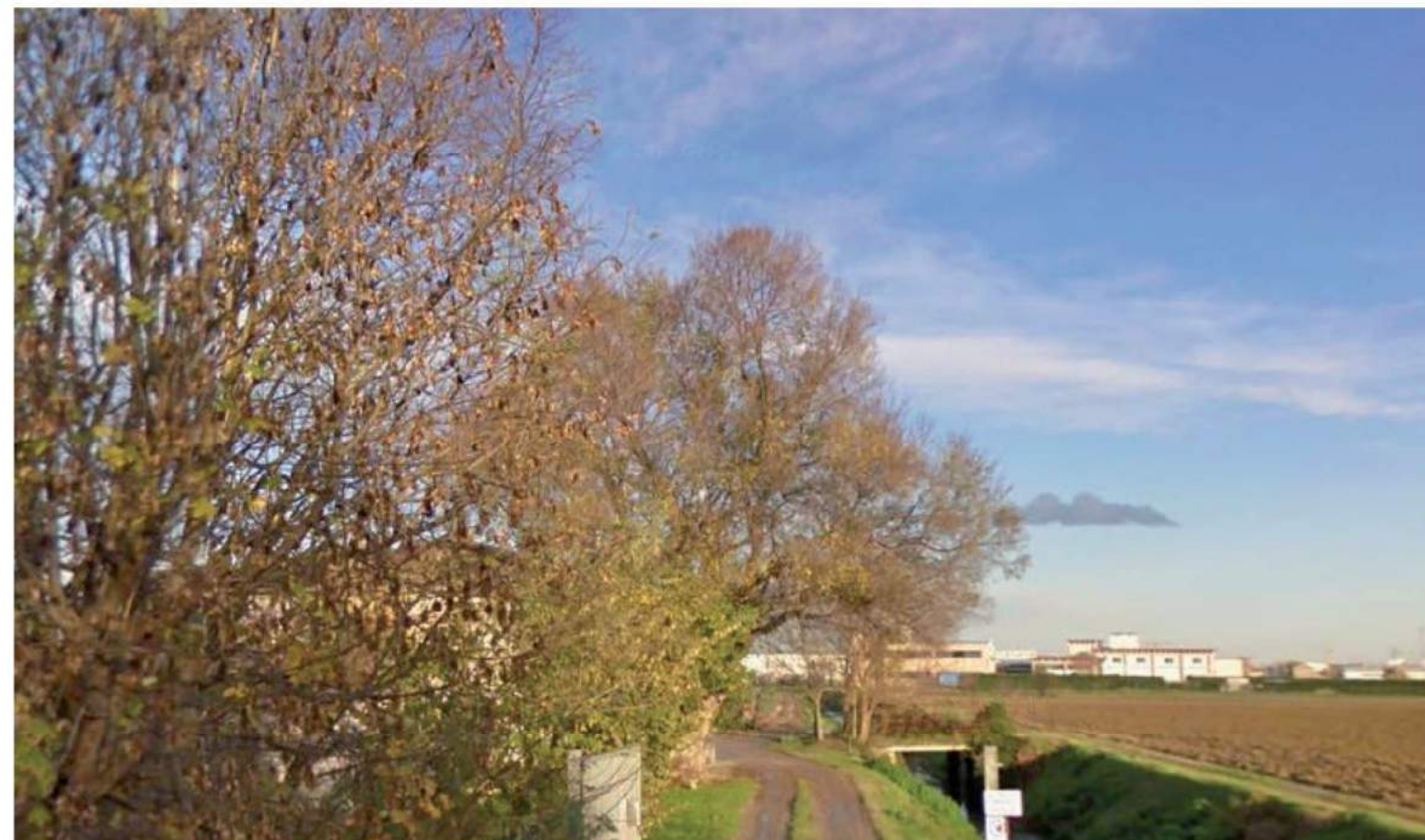

COMUNE: GATTEO

LOCALITA': VIA MOLINO VECCHIO

SPECIE: *TILLIA SP.*

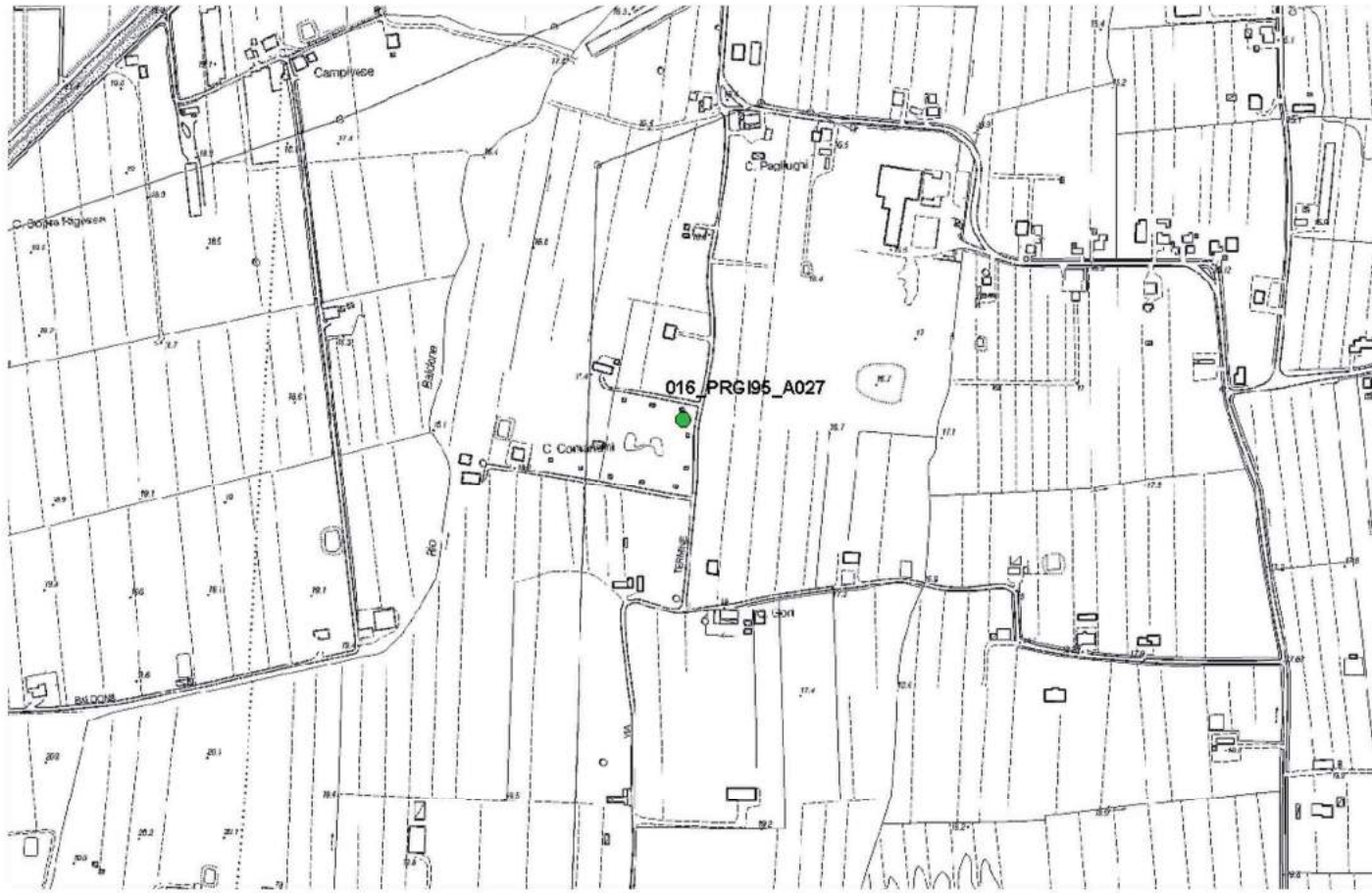

COMUNE: GATTEO

LOCALITA': VIA CUPA

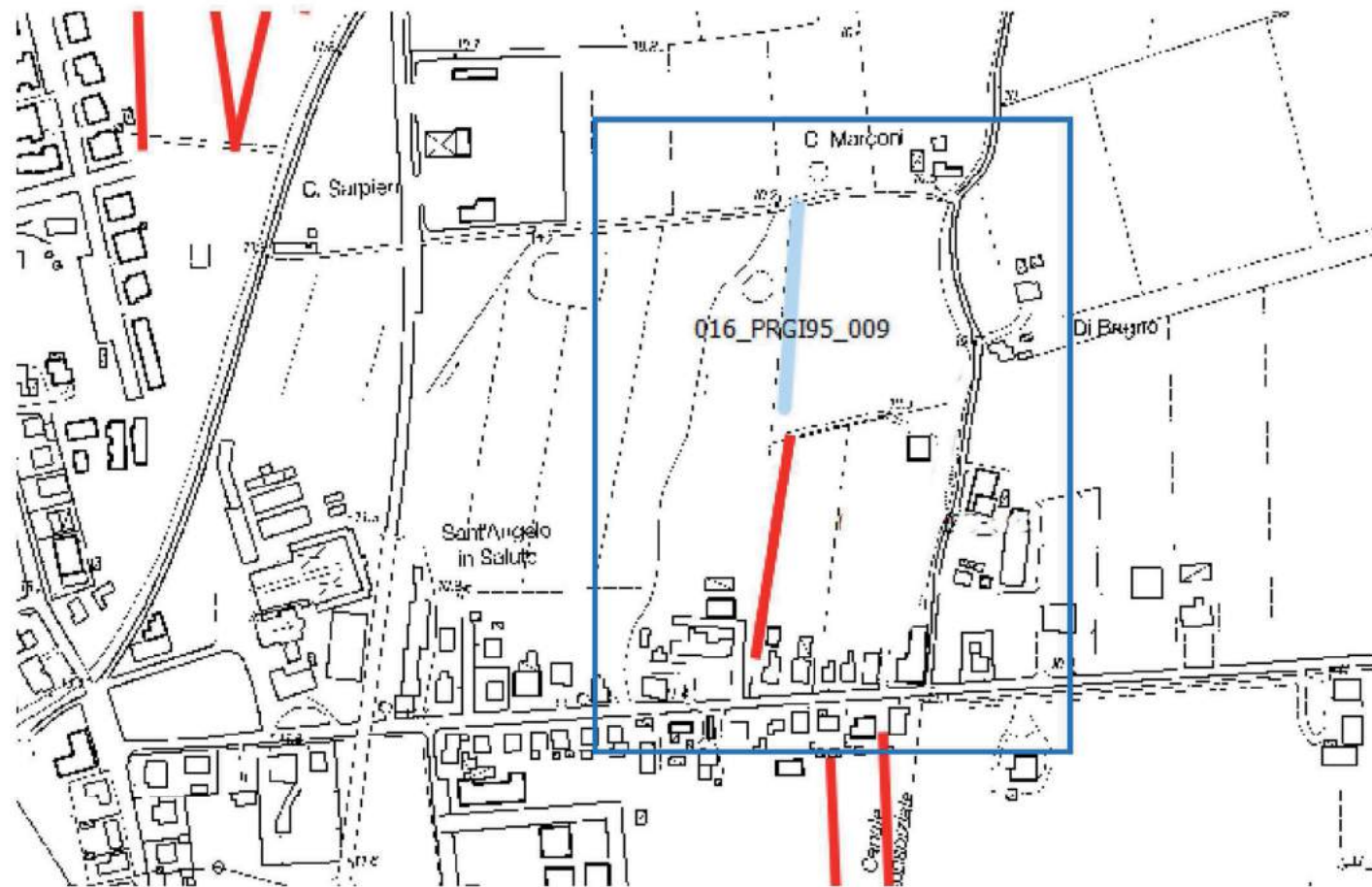

An aerial photograph of a rural landscape. A river flows from the top right towards the bottom center. The landscape is divided into various agricultural fields, some green and some brown. Several small clusters of buildings, likely farmhouses or small villages, are scattered throughout the scene. A road or path runs along the left side of the image. The overall scene depicts a typical rural environment with a mix of agriculture and small-scale human habitation.



COMUNE: SAN MAURO PASCOLI

LOCALITA': VIA BELLARIA

SPECIE: *POPULUS NIGRA*



COMUNE: SAN MAURO PASCOLI

LOCALITA': VIA BELLRIA

SPECIE: *POPULUS NIGRA*

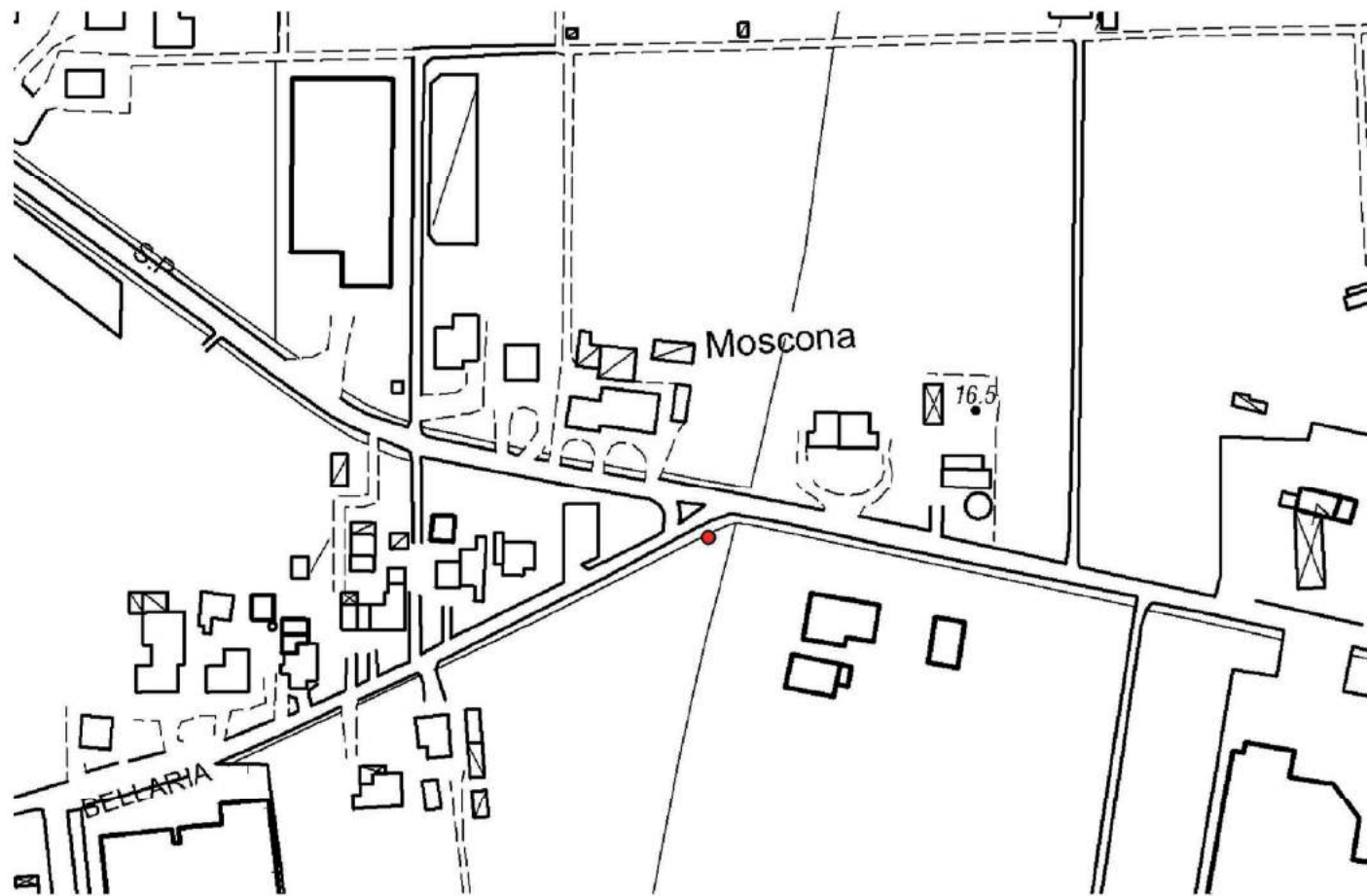

COMUNE: SAN MAURO PASCOLI

LOCALITA': VIA VIONA

SPECIE: *POPULUS NIGRA*



COMUNE: SAN MAURO PASCOLI

LOCALITA': VIA VIONA

SPECIE: *POPULUS NIGRA*

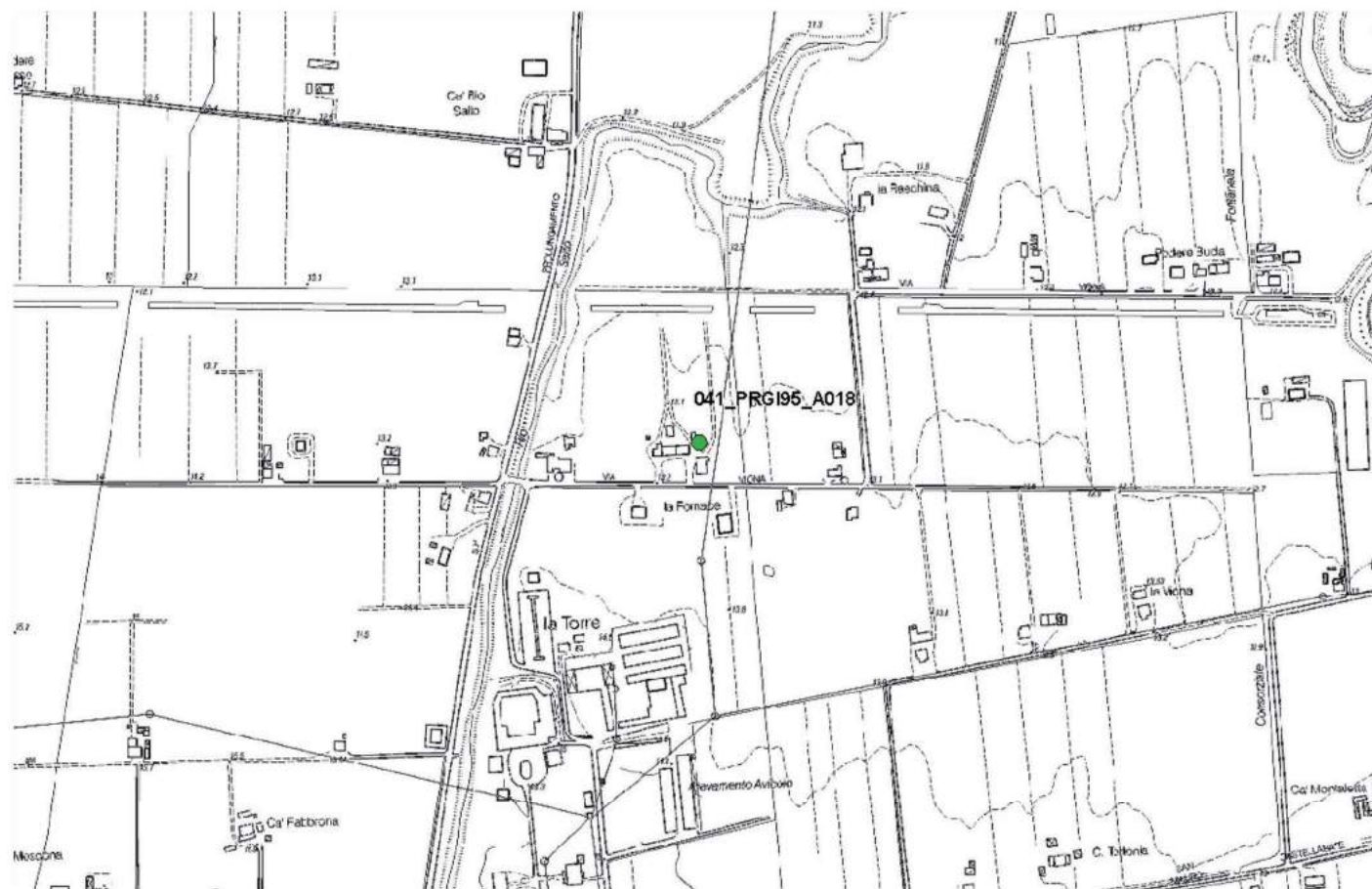

COMUNE: SAN MAURO PASCOLI

LOCALITA': VIA VIONA

SPECIE: *POPULUS NIGRA*



COMUNE: SAN MAURO PASCOLI

LOCALITA': VIA DUE MARTIRI

SPECIE: *POPULUS NIGRA*

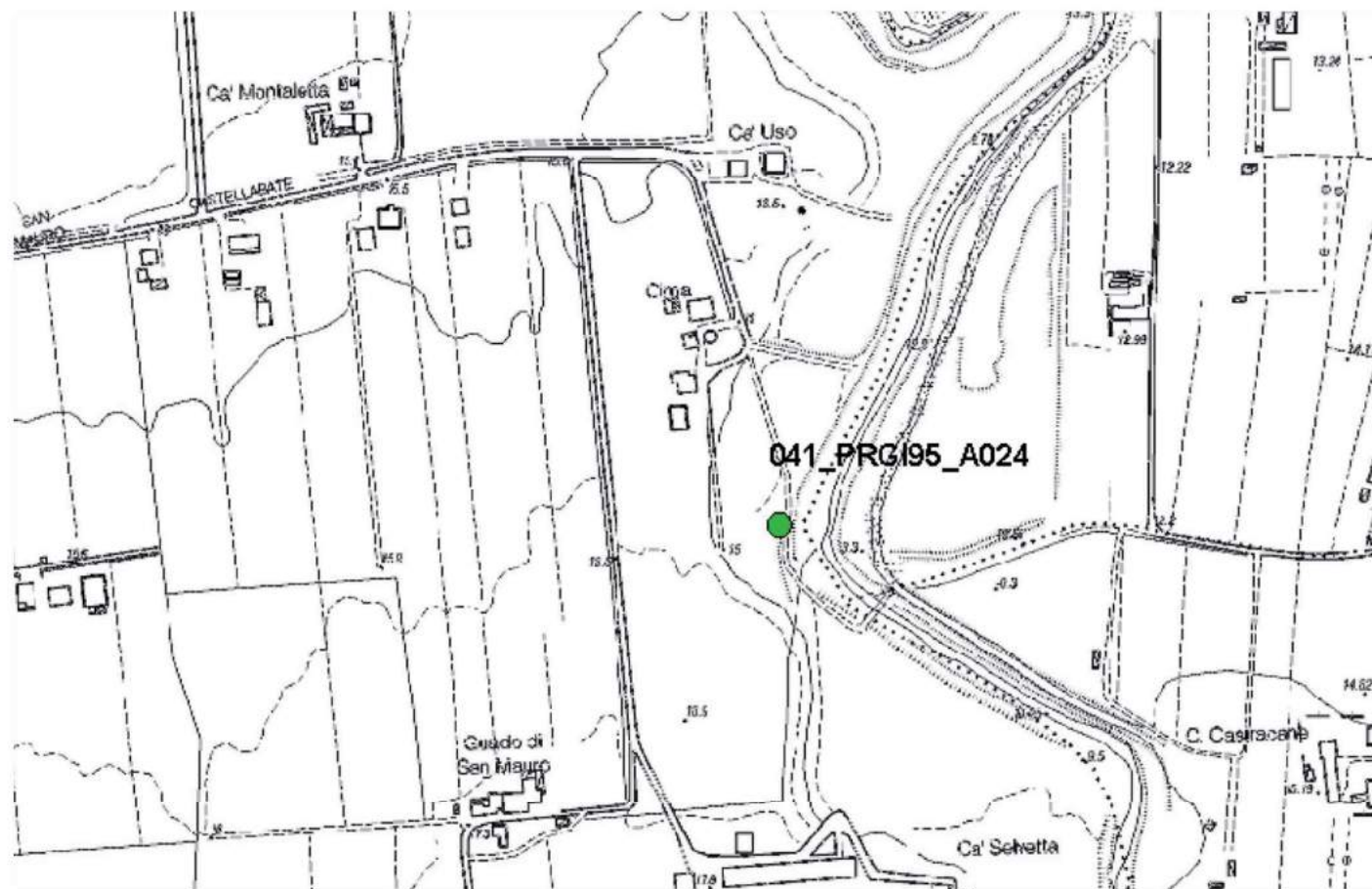

COMUNE: SAN MAURO PASCOLI

LOCALITA': ALBERAZZO

SPECIE: *POPULUS PYRAMIDALIS*

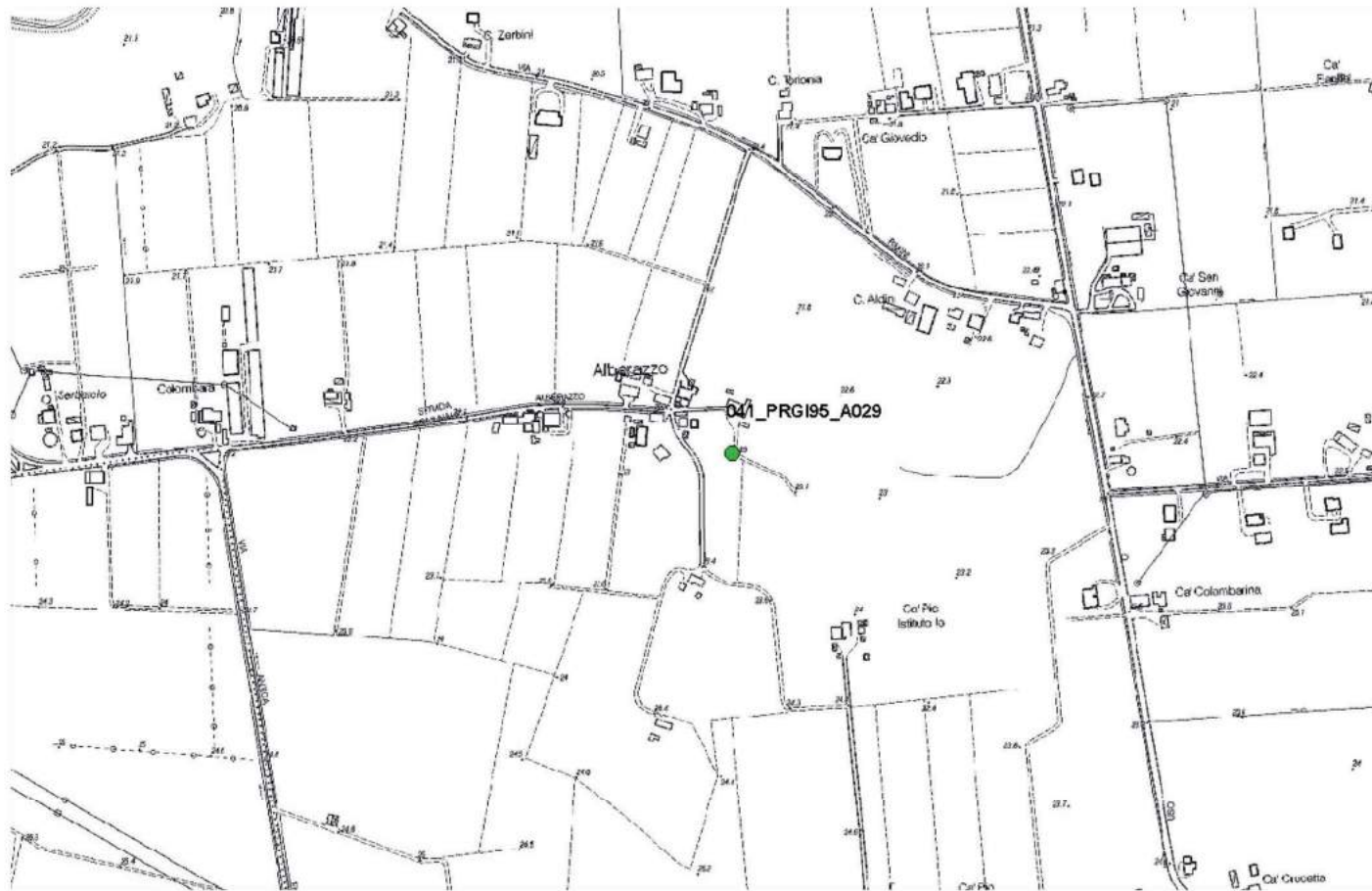

COMUNE: SAN MAURO PASCOLI

LOCALITA': VIA SECCHIA

SPECIE: *CUPRESSUS SEMPERVIRENS*

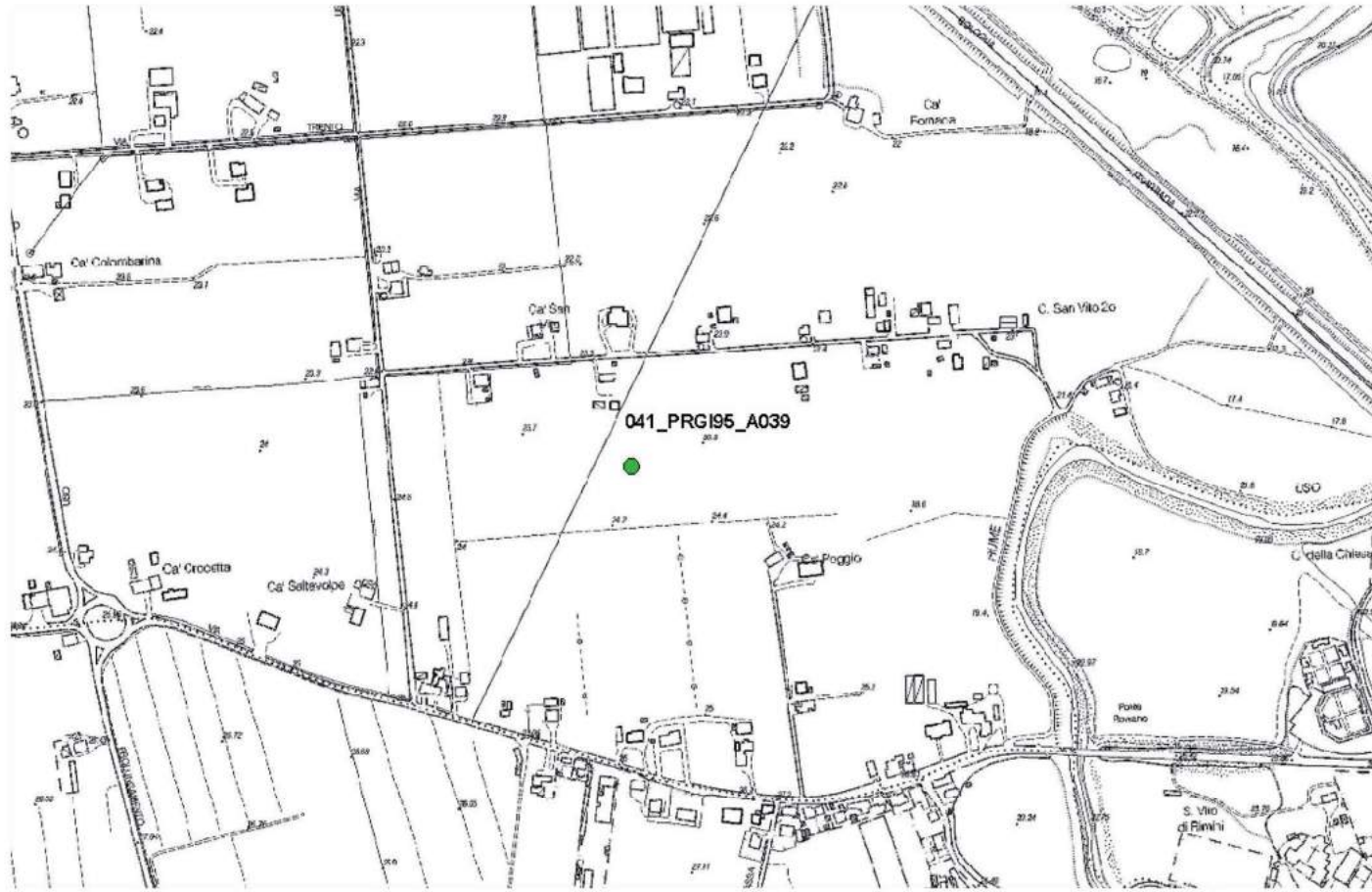

COMUNE: SAN MAURO PASCOLI

LOCALITA': ISOLA

SPECIE: *QUERCUS PETRA*

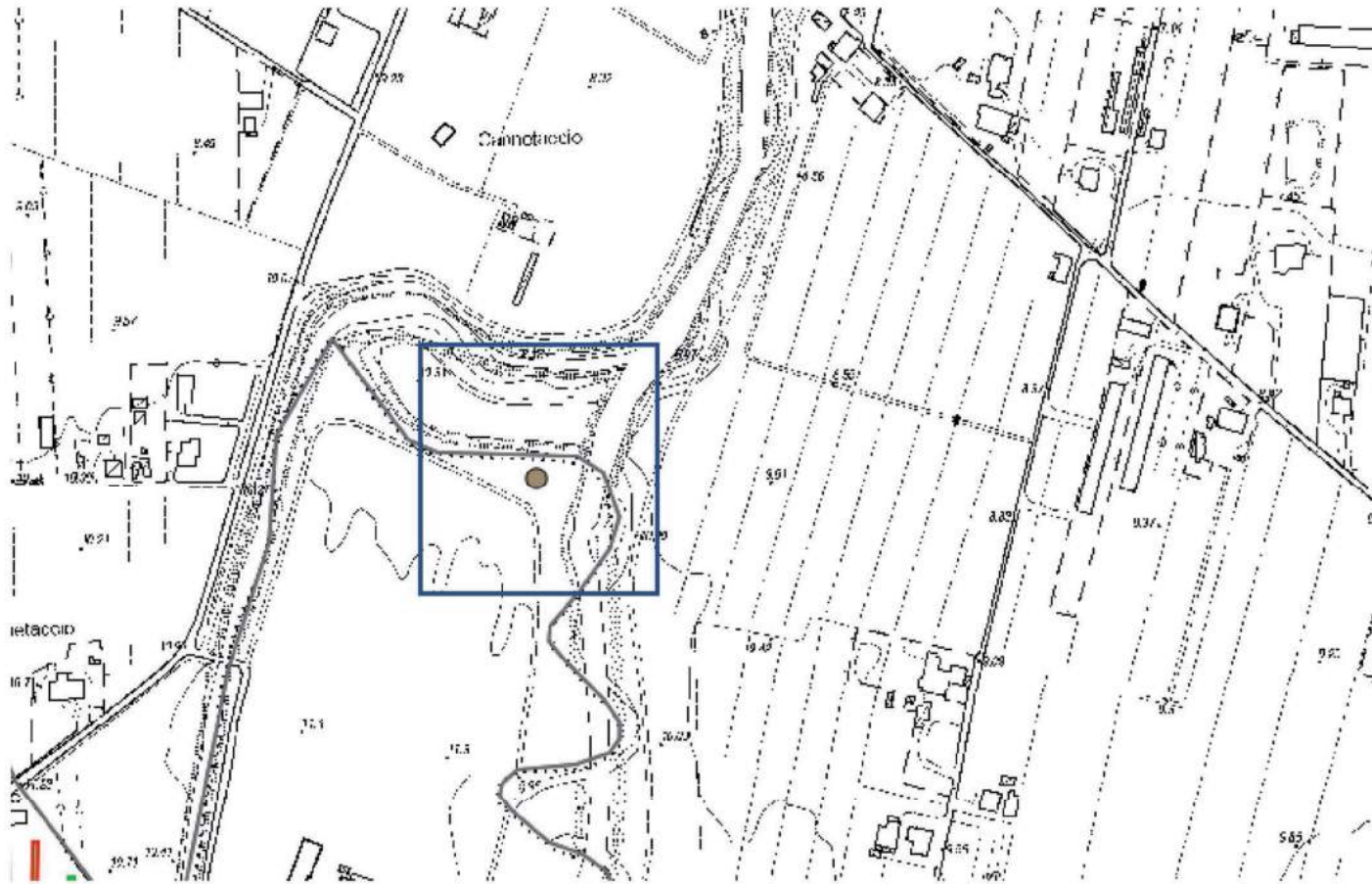

COMUNE: SAN MAURO PASCOLI

LOCALITA': VILLA TORLONIA

SPECIE: *POPULUS NIGRA*



COMUNE: SAN MAURO PASCOLI

LOCALITA': VILLA TORLONIA

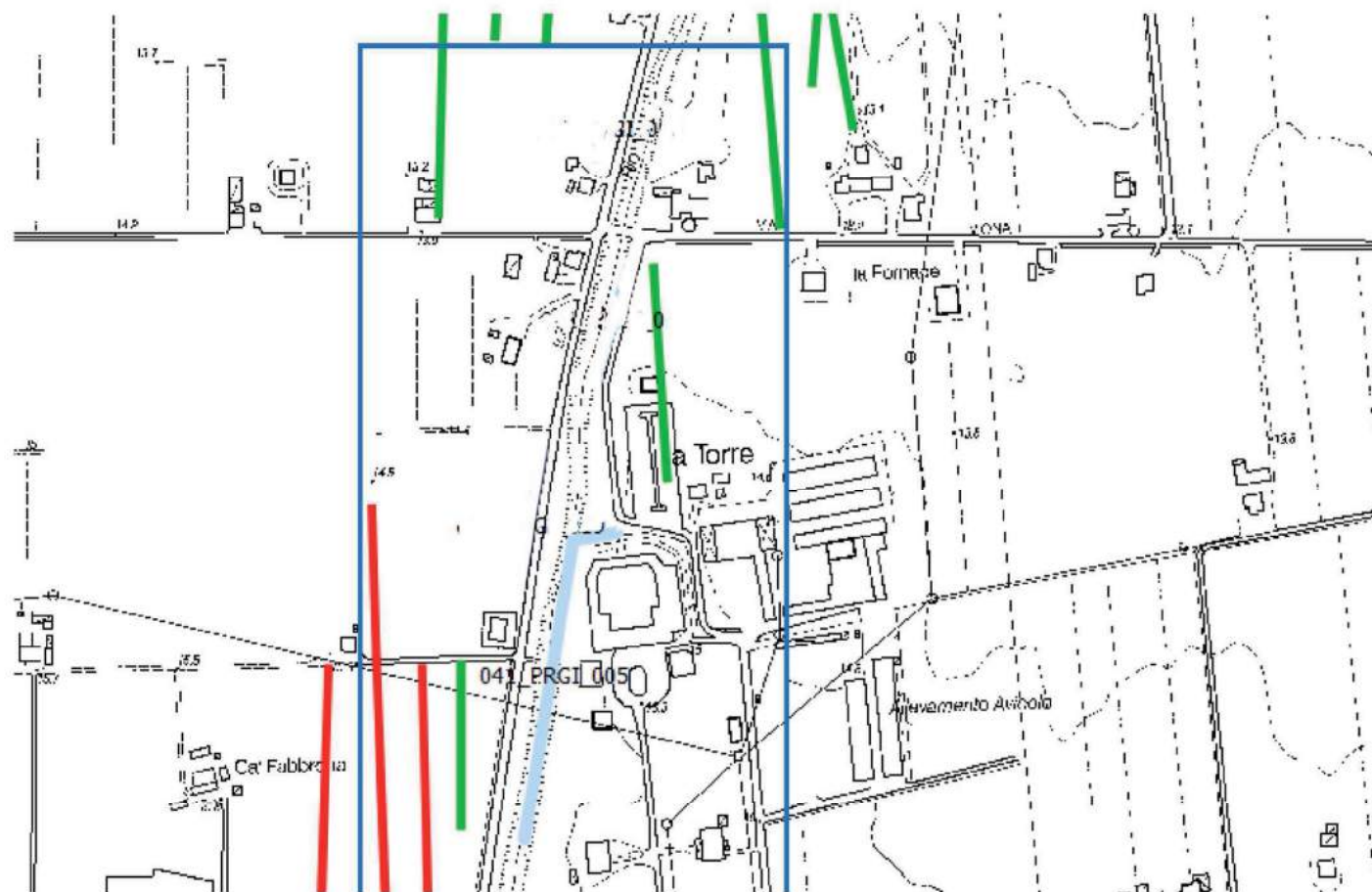

COMUNE: SAVIGNANO SUL RUBICONE

LOCALITA': VIA RUBICONE DESTRA

SPECIE: *QUERCUS ROBUR*

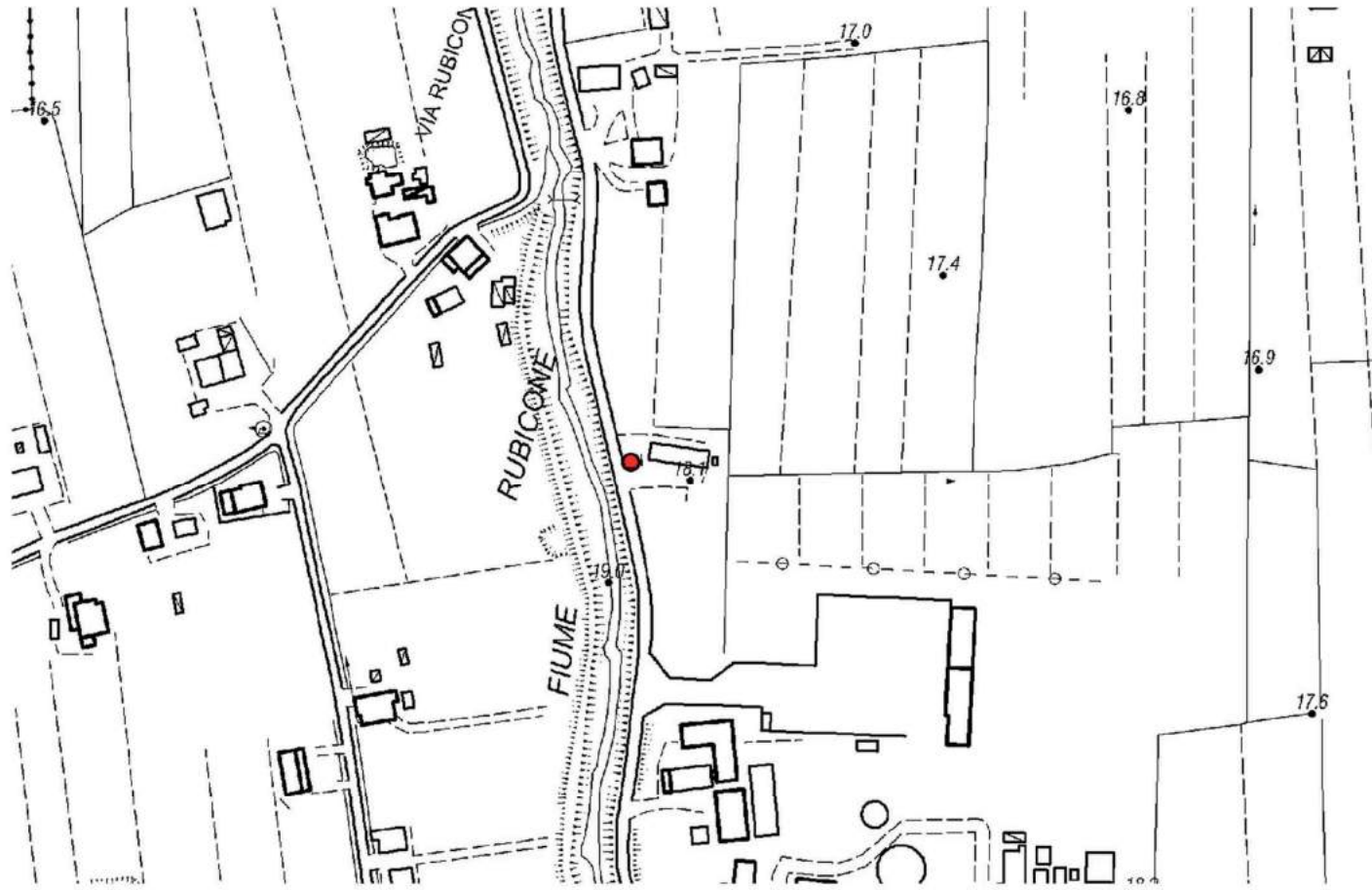

COMUNE: SAVIGNANO SUL RUBICONE

LOCALITA': VIA ANTICA PIETA'

SPECIE: *QUERCUS ROBUR*

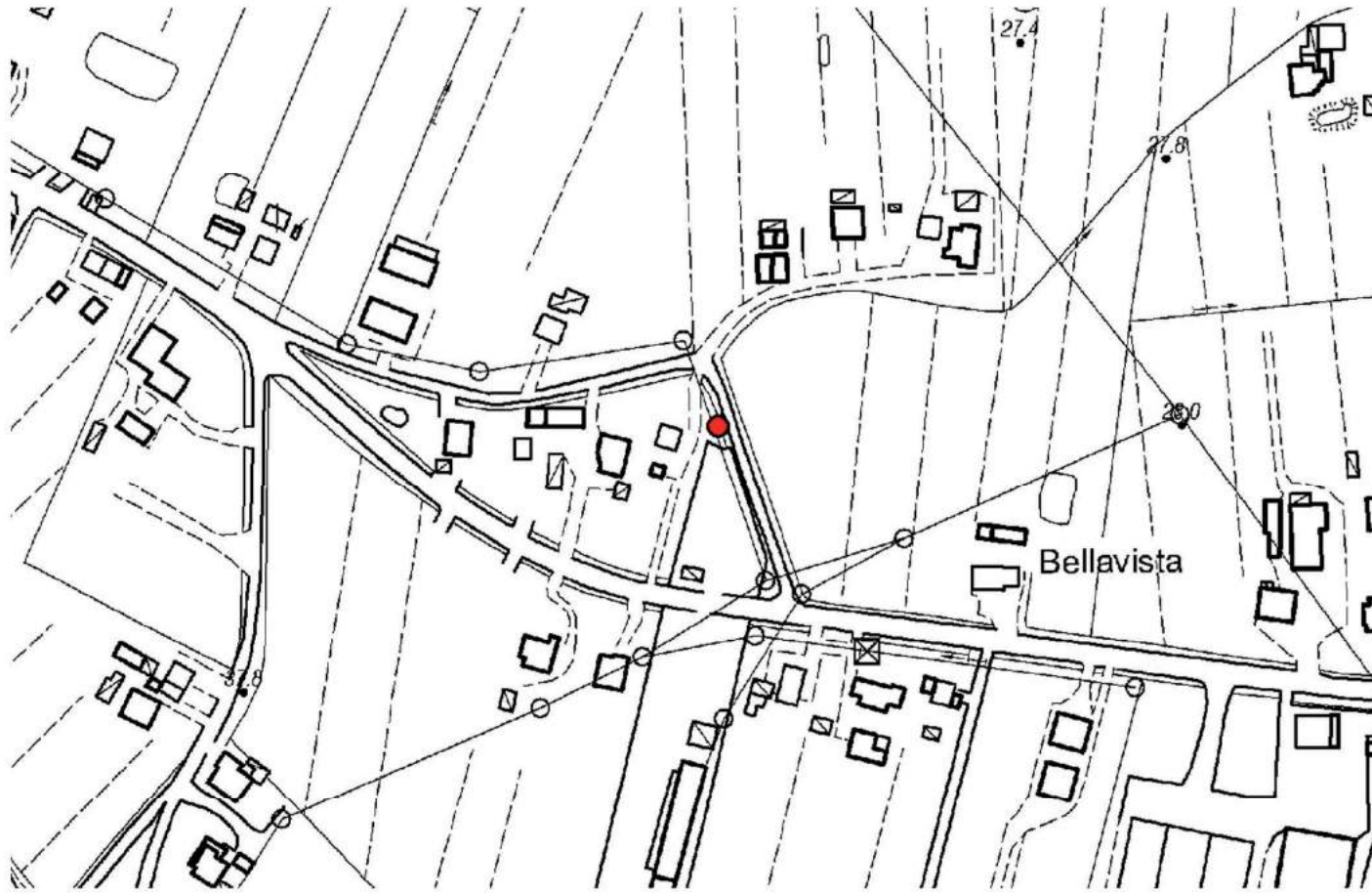

COMUNE: SAVIGNANO SUL RUBICONE

LOCALITA': VIA A. EINSTEIN

SPECIE: *QUERCUS ROBUR*

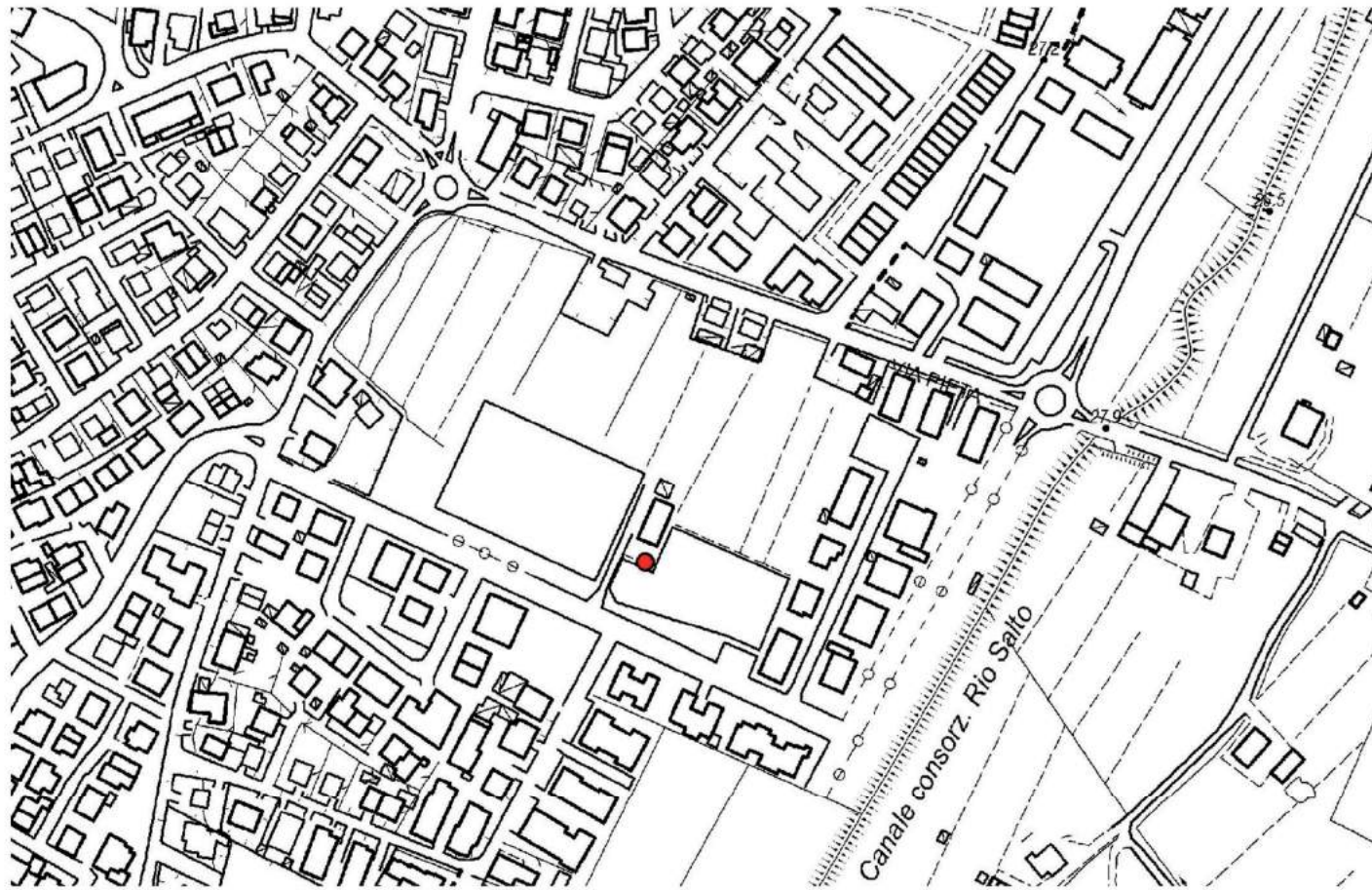

COMUNE: SAVIGNANO SUL RUBICONE

LOCALITA': VIA R. SANZIO

SPECIE: *QUERCUS ROBUR*



COMUNE: SAVIGNANO SUL RUBICONE

LOCALITA': VIA SCODELLA

SPECIE: *QUERCUS PUBESCENS*



COMUNE: SAVIGNANO SUL RUBICONE

LOCALITA': VIA SCODELLA

SPECIE: *QUERCUS PUBESCENS*



COMUNE: SAVIGNANO SUL RUBICONE

LOCALITA': VIA SELBELLE III

SPECIE: *QUERCUS PUBESCENS*

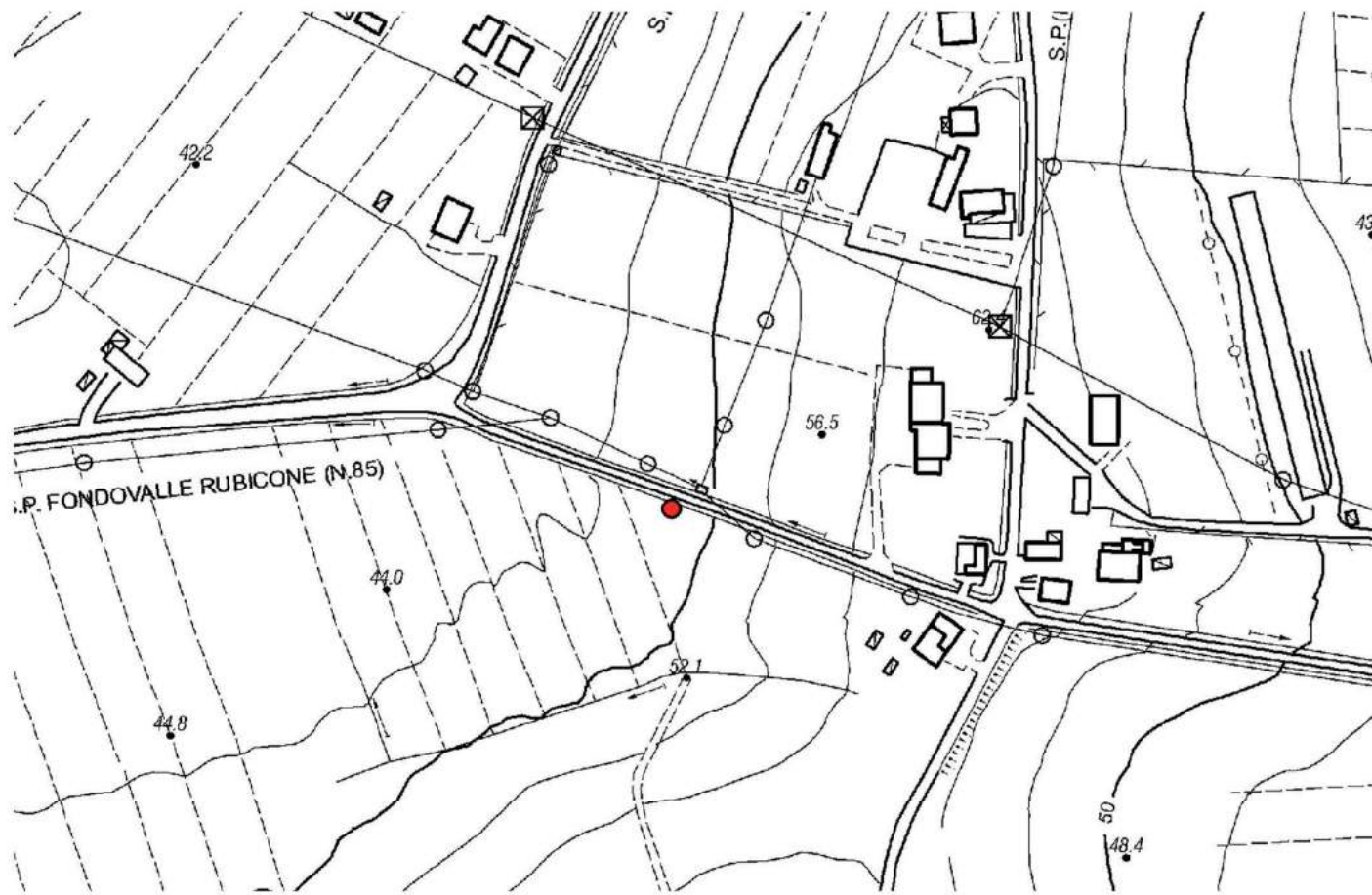

COMUNE: SAVIGNANO SUL RUBICONE

LOCALITA': VIA SOGLIANO

SPECIE: *QUERCUS PUBESCENS*



COMUNE: SAVIGNANO SUL RUBICONE

LOCALITA': VIA SCODELLA

SPECIE: *QUERCUS PUBESCENS*



COMUNE: SAVIGNANO SUL RUBICONE

LOCALITA': VIA GUALDELLO

SPECIE: *TILLA SP.*

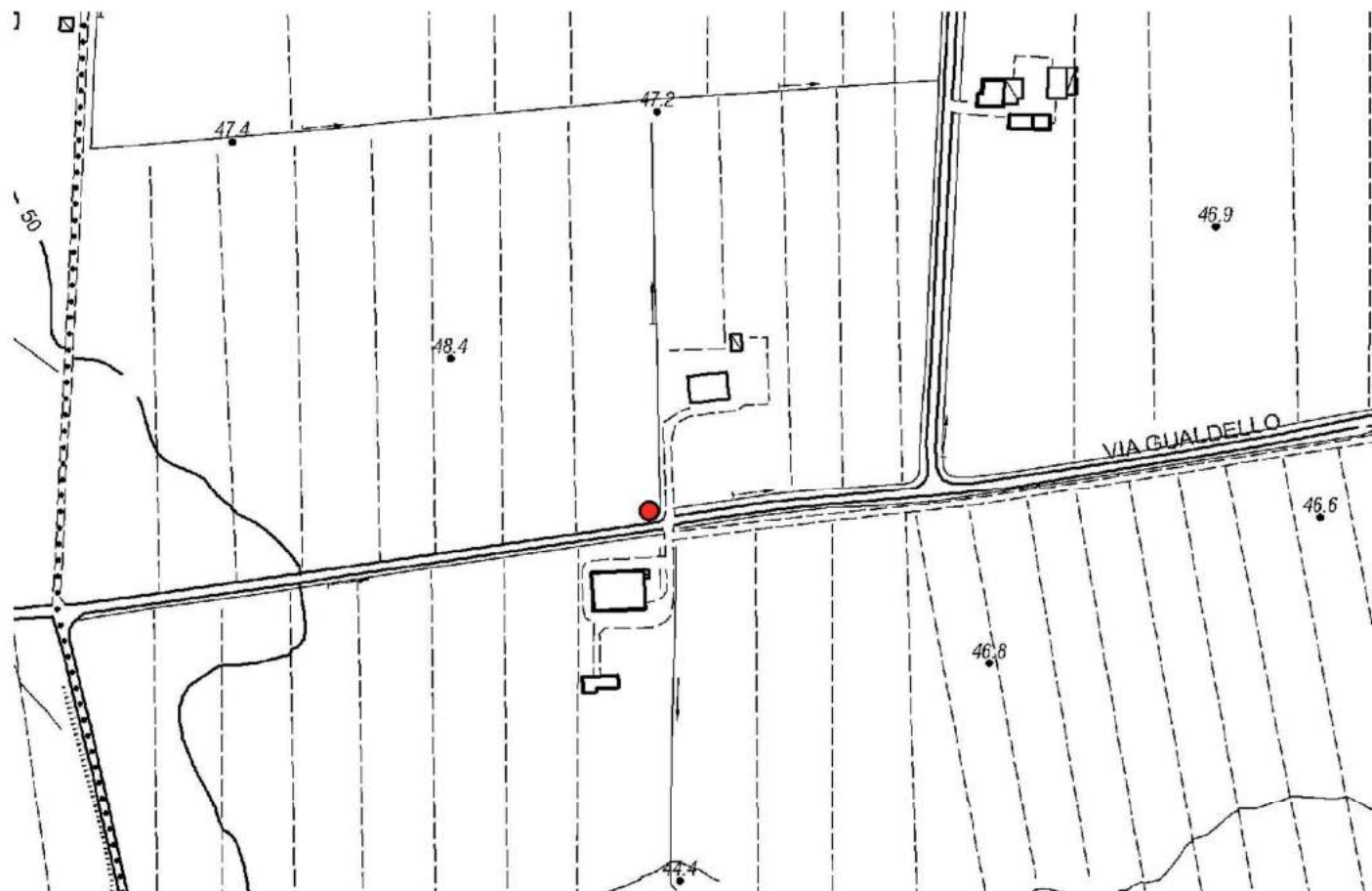

COMUNE: SAVIGNANO SUL RUBICONE

LOCALITA': CASTELVECCHIO

SPECIE: *PRUNUS AVIUM*

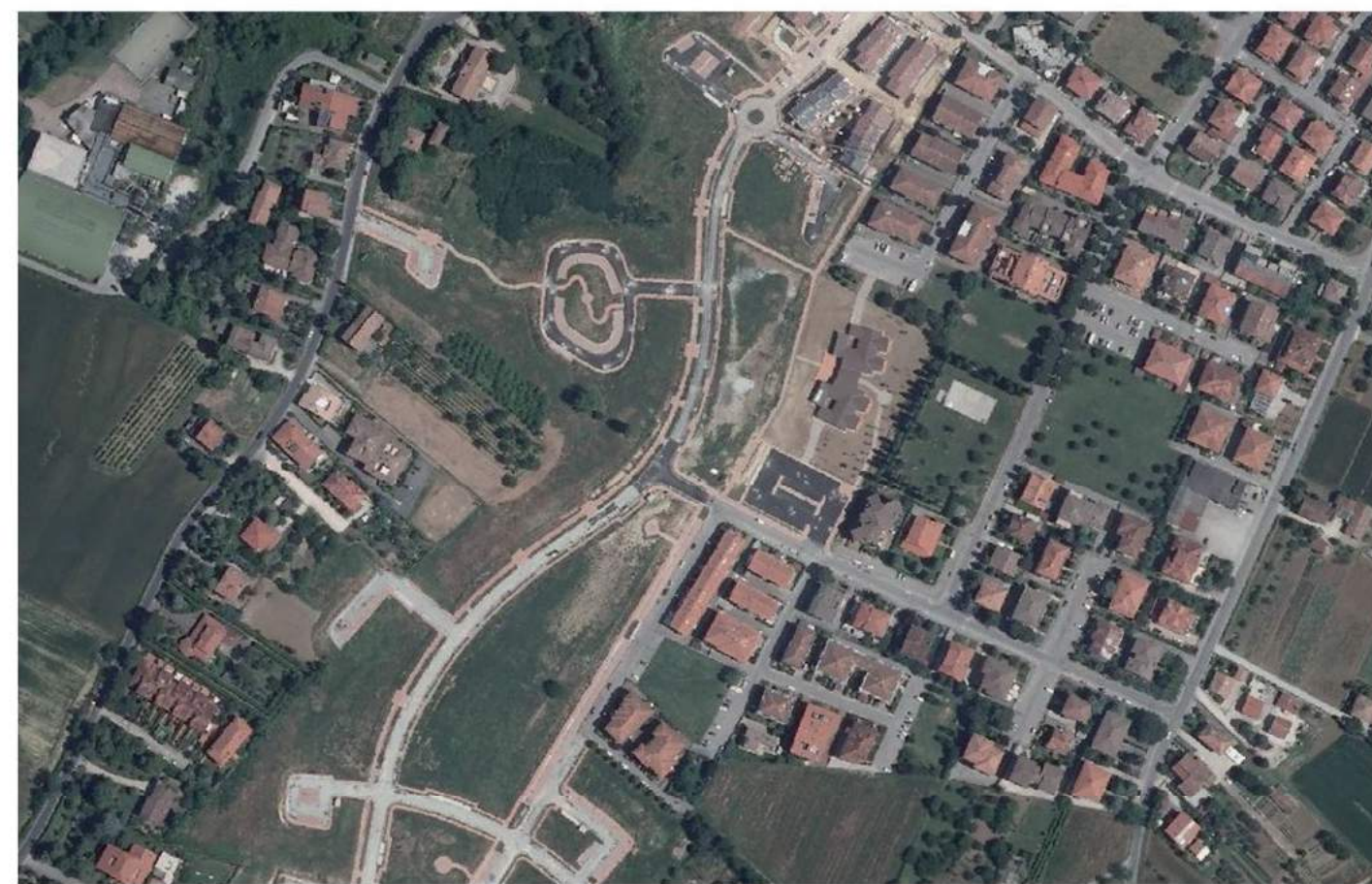

COMUNE: SAVIGNANO SUL RUBICONE

LOCALITA': VIA FABERIO

SPECIE: *QUERCUS ROBUR*

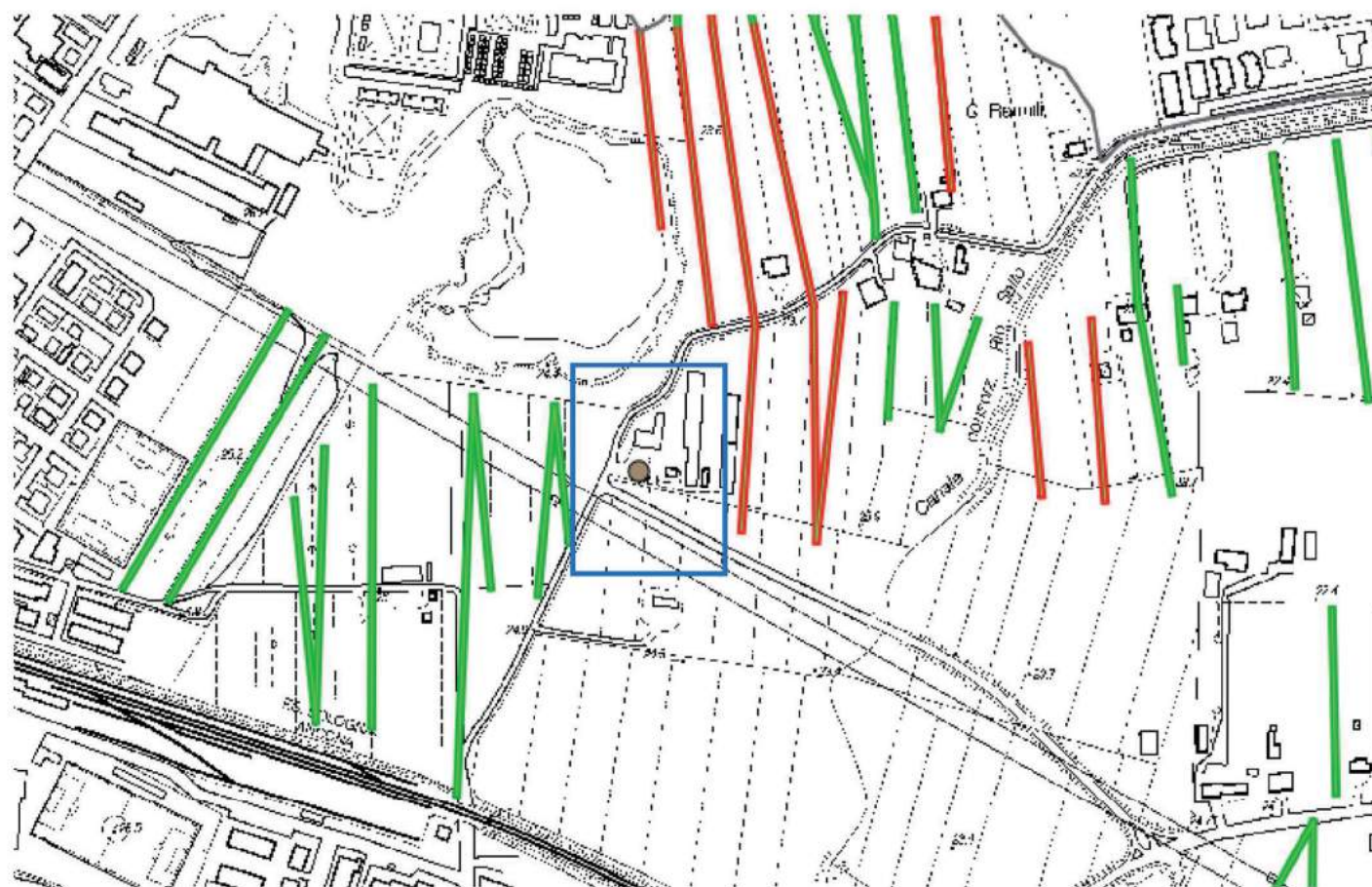

COMUNE: SAVIGNANO SUL RUBICONE

LOCALITA': VIA SOGLIANO

SPECIE: *QUERCUS ROBUR*

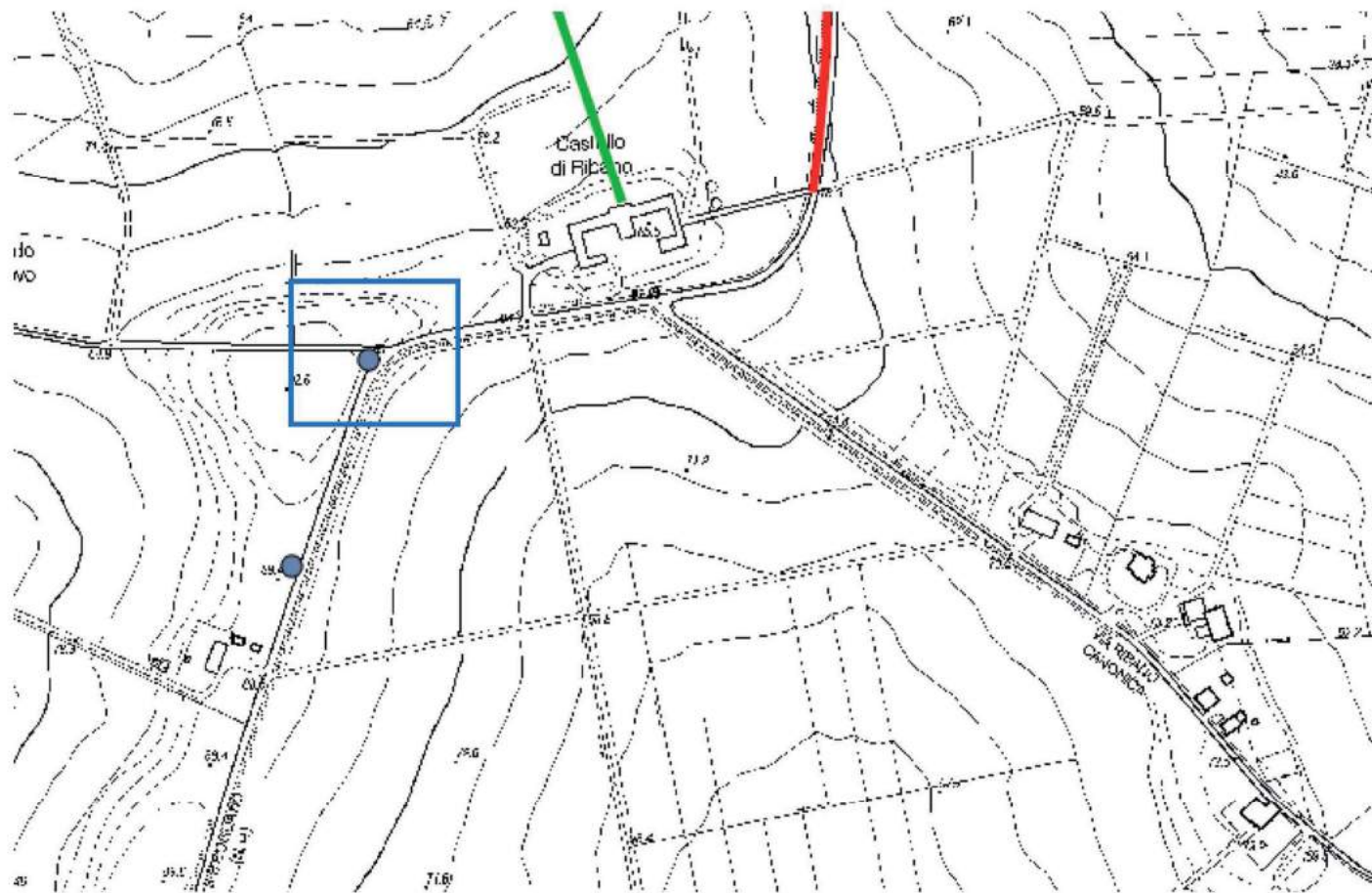

COMUNE: SAVIGNANO SUL RUBICONE

LOCALITA': VIA SOGLIANO

SPECIE: *QUERCUS ROBUR*

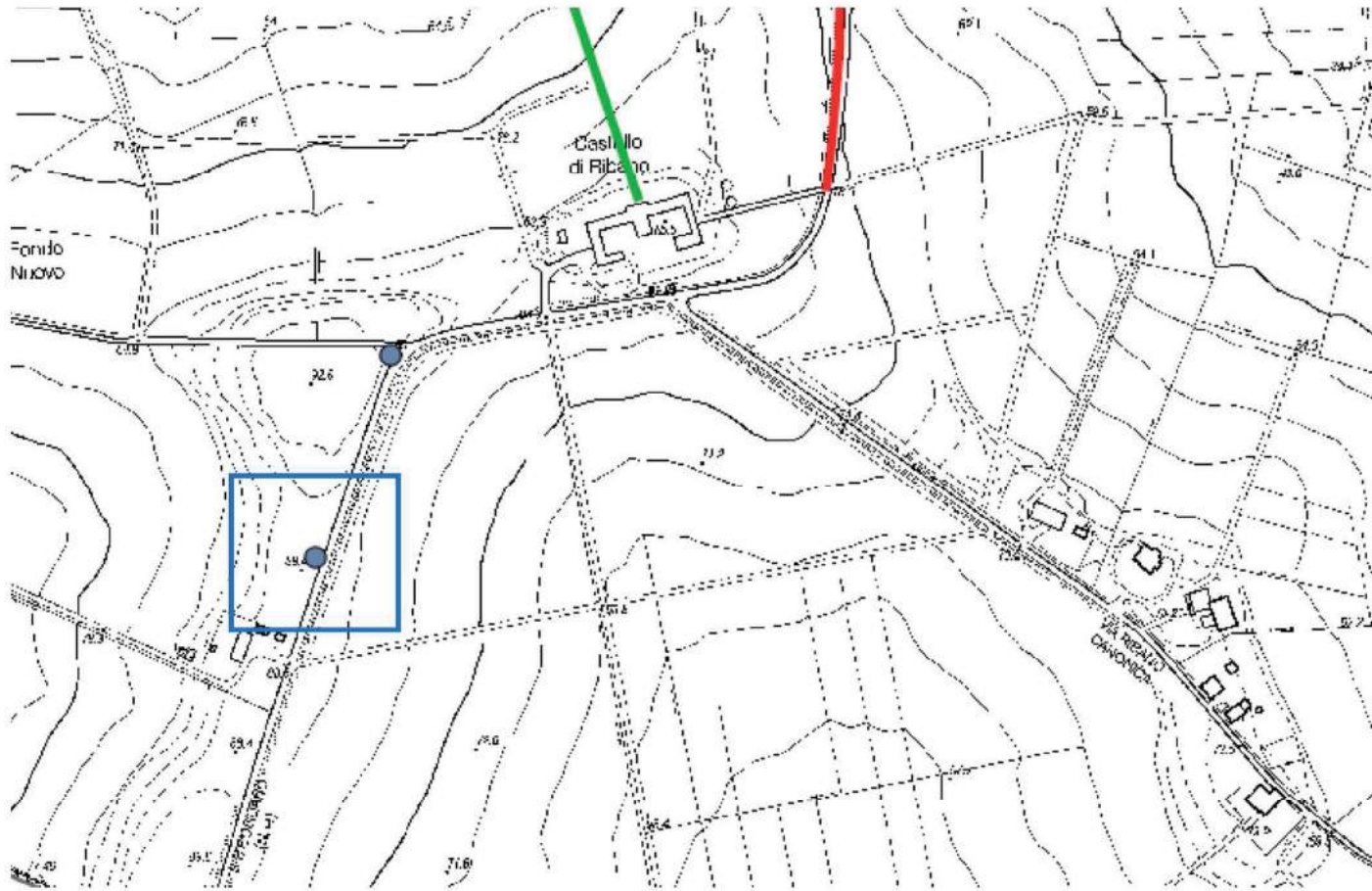

COMUNE: SAVIGNANO SUL RUBICONE

LOCALITA': VILLA SPALLETTI

SPECIE: *TILLIA CORDATA*



COMUNE: SAVIGNANO SUL RUBICONE

LOCALITA': STRADA PROVINCIALE 33

